臺灣日日新報　夕刊　七月三十日　夕刊第一部二頁

發行兼編輯人 江口 臺北市表町四丁目 發行所 臺灣日日新報社

英の我國に對する宣傳諜報網の概要

英依存の態度を一擲せよ

【東京三十日發同盟】非常時日本の隙に乘じ各種の謀略に依つて暗躍せる外國諜報網に對し當局は二十七日遂に檢擧の鐵を下した。支那事變勃發以來英國をはじめ諸外國が我國に張り廻らした諜報宣傳網は經濟、宗教、通信等各般の組織を通じて活潑に行はれてゐたもので、今英國の日本に對する宣傳の概要を見ると大の通りである

一、英國宣傳系統の概要

一、英國宣傳系統　英國大使館の下には宣傳、新聞、出版各部があり……

二、宣傳要綱

三、宣傳要領の概要

四、宣傳對象の概要

五、宣傳の方法

六、宣傳の實績

英國政府に衝撃

英人檢擧に關して

【ロンドン二十九日發同盟】東京に於ける英人檢擧事件は英國政府に衝撃を與へて居るが……ロイター東京特派員コックスの自殺に關しては更に詳報を待つ……とされて居る

來月一日內外に基本國策を公表

【東京三十日發同盟】近衞內閣の基本國策は去る二十六日の閣議で正式決定、二十七日の大本營政府連絡會議において陸海軍との間に完全なる意見の一致を見たので政府はこの施策の基調を一日も早く國民に公表しその協力を得るため內閣三長官會議において……來月一日の臨時閣議において公表文を決定、同日午後內外に闡明することとなつた、同時に首相談を發表してその所信を明かにするものと見られる

官界新體制確立

今日の閣議で決定

【東京三十日發同盟】三十日の閣議は午前十時五十分開會、近衞首相以下各閣僚出席……官より官界新體制に……

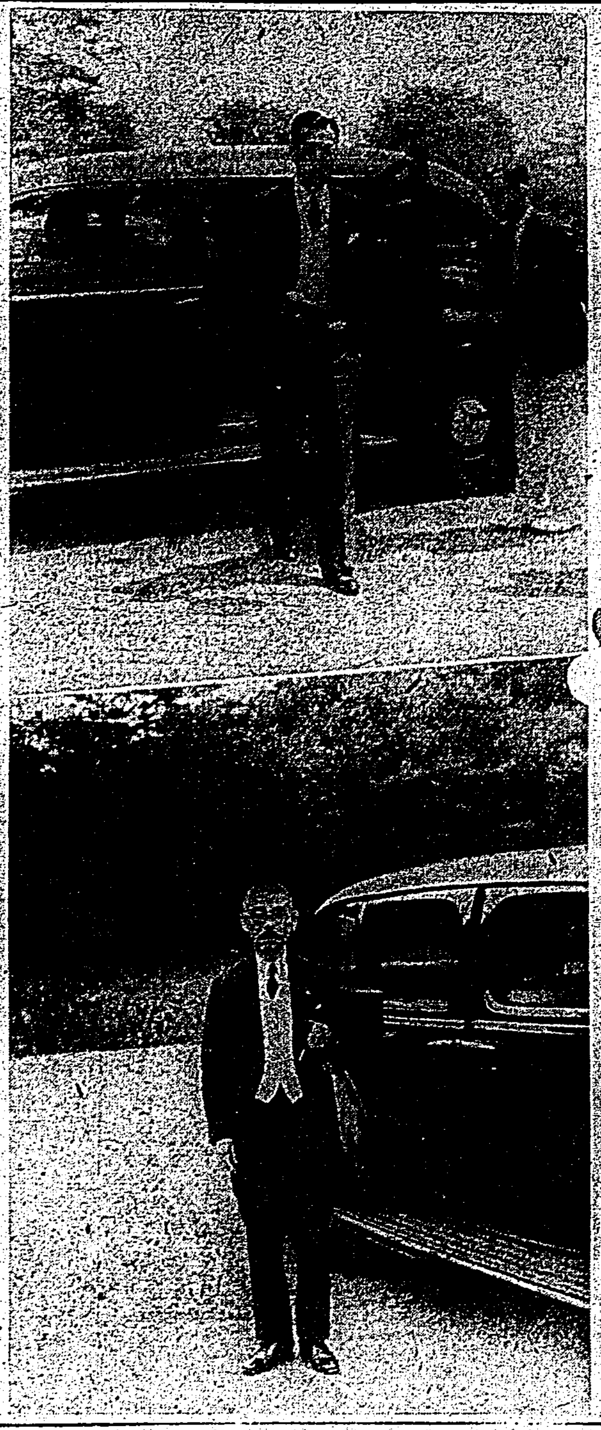

近衞首相、松岡外相多摩御陵に參拜

近衞首相、松岡外相は廿八日早朝自動車にてそれぞれ多摩御陵に參拜、親任奉告をなした（寫眞は多摩御陵に於ける首相、外相）

スロヴアキア內閣改造

【ブラチスラヴア二十九日發同盟】スロヴアキア大統領チソ博士は獨・ス會談の結果に基づき內閣の一部改造を行ひ……外相を內相に轉ぜしめた

官界新體制試案

【東京三十日發同盟】政府は組閣以來官界に於ける新體制の確立を急ぎ……

官界新體制確立に關する要目

一、官制の改革
イ、文官任用制度の改正
ロ、文官分限制度の改正
ハ、文官試驗制度の改正
二、下級官吏の生活不安除去
ホ、官吏待遇の合理化
ヘ、日滿官吏の交流人事に必要なる制度の樹立

二、官廳行政事務の簡素化、官廳執務の能率化
三、官廳刷新事項
イ、官紀の振肅
ロ、官吏の再教育再訓練
ハ、中央地方を通ずる綜合的人事の樹立

海鷲貴陽大爆擊

防空砲火を冒して

【南支〇〇基地二十九日發同盟】南支派遣海軍航空部隊は昨日に引續き二十九日も貴陽を爆擊……

海鷲浙贛沿線を猛爆

【〇〇基地廿日發同盟】中支派遣海軍〇〇基地發表……浙贛沿線を猛爆した

獨英が大空中戰

【ロンドン二十九日發同盟】五十機のメツサーシユミット戰鬪機を含む約三十機の……イングランド南岸で英空軍との間に壯烈なる空中戰を展開した……メツサーシユミット十機を擊墜し一機を失つたと發表した

巴爾幹國境改訂

急速解決を豫想さる

【ブカレスト二十九日發同盟】ザルツブルグに於けるルーマニア、ハンガリー、ブルガリア、スロバキア各國代表と獨首腦との會談の結果、バルカンの諸國間の國境紛爭解決に……

【ブカレスト二十九日發同盟】二十九日午後ルーマニア首相の語る處によれば……ハンガリー、ルーマニア國境並にブルガリアの要求に……

護送船團制度は反對効果を生む

【ベルリン二十九日發同盟】英國船舶に對する獨逸水艦の攻擊は益々猛烈となり多大の效果を擧げつつあるものの如くであるが……

日本向輸出許可

月內に船積完了の分

【ワシントン二十九日發同盟】米國務省は二十九日各國向石油、屑鐵の輸出許可制を布くに際し……

米の石油屑鐵など

米陸軍航空部隊大爆擊機を建造

【ワシントン二十九日發同盟】近代戰に於ける空軍の重要性が……

人事

無絃琴

三國志

(262)

（出廬の卷）

吉川英治作　矢野橋村畫

兩虎競食の計（一）

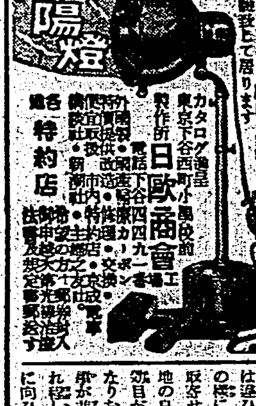

どんな慢性難病でも

胃腸病や神經痛で

家庭用でも四十八個所照射……

東京市立電氣研究所 實驗證明して居ります

太陽燈

實用新案特許209315號

カタログ進呈　東京下谷西町 製作所 日歐商會

各地特約店

肺病を治した體驗談

五年間も患つた肺病を治した私の全快體驗談

東京　小川〇造氏談

結核性から來たシツコイ熱が肺患のヤツト下つて全快しました

埼玉縣　大島〇藏氏談

肺が惡くてセキで苦しんだが

群馬縣　吉田〇〇氏談

肺が永延き遂に血痰迄出たが親戚から聞いた家傳藥のお陰で思ひがけなく救はれました

靜岡縣　鈴木〇吉氏談

肋膜で胸が痛んで心配したが

ロクマクと肺病の專門藥

之迄に難病者が澤山救はれた豊山院御藥所の家傳祕劑

東京市本所區　豊山院御藥所

明治天皇祭の御儀

【東京三十日發同盟】明治天皇祭の三十日宮中皇靈殿においては　天皇陛下御親祭　畏くも親しく御祭典を行はせられた、この日賢所假殿には閑院参謀總長宮殿下を始め奉り各皇族御参列、[illegible]　天皇陛下には[illegible]御玉串を捧げさせられ御拜遊ばされ、皇后陛下の御代拜を[illegible]あらせられた　天皇皇后両陛下には[illegible]同十一時十分還幸啓あらせられる

これぞ軍國の家

一家から兄弟六人名譽の出征

三人は聖戰の礎石に

【東京特電】（三十日發）兄弟六人が揃つて御奉公、うち三人が名譽の戰死を遂げたといふ軍國の家—山形市外の大郷村[illegible]三郎さんの長男孫太郎上等兵は二年九月一日、三男清一郎、[illegible]六月に夫々戰死、そして[illegible]二十四日には四男清三[illegible]つた、然も五男の清五郎曹長は六月の重慶爆擊に左眼を失明、今はベツトに横たはる[illegible]四、五十回から[illegible]からは清之助が四人の兄さんの分を引受けます、先立つものは御金[illegible]

近く前線へ贈る

赤誠こめた慰問袋

【臺北】臺北市分會の七月八日慰問袋は[illegible]七百八十五個に上る[illegible]成績であつた、[illegible]

銃後の赤誠堅實

基隆陸軍病院の感謝

【基隆電話】事變以来[illegible]銃後の赤誠によつて基隆陸軍病院に寄せられた傷病兵の慰問および[illegible]しい數に上つてゐるが、最近六ケ月間に於ける慰問奉仕の状況は地方官民諸團體個人などを併せて大小一四九件に及びほかに雜誌、新聞、慰問袋など[illegible]慰問が五一件に達し、銃後の赤誠を如實に物語つてゐるが、第一線[illegible]兵に寄せる赤誠は事變當初と少しも變化なく益々その熱意を[illegible]る點は[illegible]して居るのであつて[illegible]るところである

上村参謀長銃後婦人に心構へを說く

上村参謀長は二十九日愛國婦人會臺北市分會役員[illegible]に於て[illegible]訓話につゞき[illegible]婦人の心構へにつき懇切を極め[illegible]を與へた

全戸加入を目標

[illegible]

多田北支軍最高指揮官は二十六日北京東單練兵場に於て興亞學生勤勞報國隊の閱團式を擧行した寫眞は當日の分列式

大阪の米屋さん

得意先臺帳に節米記帳

【大阪二十九日發同盟】大阪府經濟部では來る八月十日から節米一割の勵行を期し家庭用米の配給に合理的の試みとして米穀業者を督勵する事になり大阪米穀統制九十組合を指導[illegible]法を練つて居たが愈々府下六千の米屋さんの得意先臺帳の記入方法を一定させ一般家庭用米の配給を一定より一割減の九割とし業者は[illegible]の節米方針に協力して現在の配給量を減少せしめることゝなつた[illegible]

高雄號練習中不時着

【臺南三十日發】二十九日午後一時五十分臺南飛行場で練習中の[illegible]二千メートル[illegible]不時着した[illegible]

桃園水組の納付金

移管方を要望

新竹州が有力財源に

【新竹電話】桃園水利組合では昭和六年度以來[illegible]三萬五千六十九圓の[illegible]付金なるものは大正十一年[illegible]三百八十一圓を二千圓[illegible]和十五年度まで[illegible]るものである[illegible]

西班牙博覽會に日本文化品陳列

【東京三十日發同盟】我が二千六百年奉祝とスペイン平和克復[illegible]年の[illegible]を祝して今秋十月マドリード市美術工藝大學で我が外務省並に國際文化振興會後援の下に開催される[illegible]の日本文化展覽會に陳列の出品物は國際電報局[illegible]者山口高商教授モイゼス・ドメンザイン博士が携行、二十九日午後東京驛發[illegible]

見るもの總て憬れの的たり

内地視察から歸つた油頭教員團

内地各地を視察中であつた油頭教員團一行六名は二十九日基隆入港の[illegible]丸で歸臺、同夜は臺北西本願寺に一泊、八月一日出帆の廣東丸で油頭の途につくが[illegible]交通機關の發達、人の多い事等[illegible]

紅頭嶼ヤミ族の色々な慣習資料

臺工の千々岩教諭が持ち歸る

[illegible]

船を造る

[illegible]

各種族に

[illegible]

大橋畫伯夫妻

ブラジルへ

[illegible]

臺北州水產會で臨時總代會

[illegible]

陸上は安心

近づいた颱風の第五陣

[illegible]

大谷尊由氏の一周忌法要

[illegible]

捺腦收納所落成

[illegible]

眞崎大將、原田男を證人として召喚

[illegible]

甘蔗奬勵規程

二結製糖で發表

[illegible]

洋服百餘着を買る

[illegible]

信用をかさに藉む

[illegible]

主家を蝕む店員

[illegible]

享樂街へ鐵槌

舞踏場閉鎖と待合の取締を強化

先づ帝都から率先して

【東京特電】（三十日發）戰時下不必要なものの排除として新に七・七禁令の公布を見たが今度は享樂街へ一層の鐵槌が下されることになつた、[illegible]保安部で物心両面の立場より大體八月中頃から所的取締りが實施される模樣である、都下八箇所のダンスホールの閉鎖、カフエー、バー、喫茶店、待合等の取締り強化、麻雀屋、碁會所等の遊戲場の時間制限等が俎上に載せられてゐる、[illegible]

今秋一大運動を展開

不用神佛具を獻納せよ

【東京二十九日發同盟】戰時下重要金屬資源の獻納には全國の寺院及び教會が率先する佛具を獻納せよと[illegible]前りで二十九日文部省で宗教佛具獻納運動打合會を開き文部省關係官、各宗派代表出席、協議の結果今秋十月を期して全國の寺院仏具二千、神社教會一萬、基督教教會二千に呼かけ不用神佛具の一大獻納運動を展開することになつた

ガソリン不足でバスも運行停止

悲鳴あげる重慶政府

【上海三十日發】ラングーン來電は重慶政府には大きな痛手であるが最近重慶ではガソリンの不足で[illegible]

“暴利”が第一位

私慾に走る不心得者が多い

經濟事犯は徹底肅清

【臺南特電】時局の進展に伴つて經濟事犯の增加の傾向にあり昭和十四年度の數字を見ると[illegible]

まだ徹底しない價格表示

[illegible]

官廳街復興工事の建築式

【東京三十日發同盟】火災に見舞はれた大手町官廳街の復興工事は[illegible]

石川鐵道部長

福利施設を視察

[illegible]

丸岡課長歸臺の途へ

[illegible]

定期航空

△内臺定期航空（下り便）[illegible]

クスリはホシ
ミクローゼ
能食　能便　能[illegible]
食慾　便通　榮養
酵母劑に勝る！
全國藥店にあり

長男初太郎儀急病ニテ七月三十日午前一時死去仕候間此段謹告仕候
昭和十五年七月三十日
臺北市日新町二丁目
父　郭　廷　幼
親戚
友人

今夜の放送

[illegible]

あすの天氣

[illegible]

◉大世界館　◉芳乃館　◉タイゲキ　◉第二世界館　◉新世界館　◉國際館

[illegible]

下痢に
アドソルビン
下痢性各症の對症療法劑たる炭末、白陶土等は色調、味の不快を除去し得ざる憾あり
アドソルビン（Adsorbin）は是等吸着劑の缺點を補足增强し而かも消化を障碍せず、强力なる吸着性を有する化學的吸着療法劑なり
（適應症）
腸カタル、腸チフス、赤痢、腸結核、小兒下痢、腐敗醱酵性下痢
（錠）二五錠・四五
（末）一〇〇瓦・三五
SANKYO　三共
東京市日本橋區室町　三共株式會社
出張所　臺北市　町　丁目
001.L.025

キユーピー　マヨネーズ
榮位向上　美味榮養のサラダ料理を召上れ

娘浪曲師
想ふ男のためには、かくもいぢらしい女心!!
新興キネマ　狂乱の娘藝人・主題歌
美ち奴
山路ふみ子

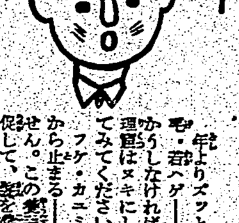
ウスモ・若ハゲもこれで安心！
主婦之友社の養毛フケ止
メグミ液

中風・高血壓・神經痛は血の濁りが原因
循環を良くすれば治る
血液を淨化して
今津研究所
大病院が採用病人食餌

增加した不良學生

學帽をアミダにかぶるのは不良の始り

靑年期になると、不良學生の跋扈が目立つてきて、その弊害も多くなります。これは、學校生活から解放されて、自由に遊べるので、その解放感を當然に味ひ過ぎる傾向が見えるからです。そして、今まで不良でなかつた者も不良の仲間に入ると、惡い影響を受けて、すべてが悪く感化されて、次第に不良化が進んでゆくわけです。それで、子供がきまつて小遣錢以外にお金をせびるやうになつたら、もう不良となつてゐるのと見なければなりません。母親はどうしても子供に甘いので、子供にせびられると、ついお金をやるので、子供はますます不良になります。そして、カフエーに出入りするやうになります。最初は、お酒を飲むのは、つらいのですが、すすめられて飲みますさうすると女給等が側からはやし立てるといふ工合で、だんだん飲酒の習慣がついてしまひます

×

少年不良化を年齢的に申しますと、一番危險なのは、中學の四年五年で、この頃は交友の影響など

はじめが肝要です。

「お茶を飲みに行かう」といつて友人を誘ふのが初まりです。誘はれた者は、喫茶店の面白さを知り、喫茶店へ通ふ、そこには不良が「どくろ」をまいてゐるので、だんだん彼等の仲間に深くなつて示すやうに、戰爭末期には不良少年が急激に增加するのですから監督の地位にある人々は勿論、家庭でも充分注意していただきたいと思ひます

子供を不良化しないやうにするには、子供の生活を細かに觀察することが先づ大切なことです。「この子は何を思ひ、何を欲してゐるか」といふ事を深く子供の心の中へ入つて考へてやることです不良少年を檢擧して親達を呼び出すと、皆「うちの子供に限つてそんな事はありません」といふのですが、證據を示されて初めてびつくりするといふのが普通で、これは親達は子供の生活といふものに無關心なのです。我々は服裝檢査をするとすぐ不良か眞面目かすぐ分るのです。不良に限つて、服裝が普通でなく、キチンとしてゐないのです。先づ第一帽子の冠り方がちがひます。制服を着てゐても帽子をアミダにかぶつたり、横にかぶつたりしてゐますし、又專門學校以上の學生だと制服の下に

紫苑

銃後の獨逸婦人(三)

雪のやうな白い肌に金色の毛のオルガちゃんにロッテちやん。ころげたいやう。あんよ〳〵。この銃後のベベちやんは戰爭に出てもう六ケ月にもなる。ベベーは名譽の徽章を受けて、今は白耳義で戰つてゐる

ママーは大勢の女達と共に出て銃後の護りにベベーの代理婦人會に人手が足らないから…と出たら、その翌日にもう七人の野良仕事で働ひの女の子達一人の子守娘が慰勞に出て來て呉れたものである

オルガとロッテを留守中に見て呉れる娘がまたロッテと云ふ名で「ロッテ〳〵」と自分の名を呼んでゐるのも可笑しい

獨逸人は、北の方即ちスカンヂナビア方面に近い人種は、金色の毛に一般にブロンドが多く、南ババリヤとかライン地方には栗毛の黑い人が多い

於伯林　中西賢三

でどうにも變化するのであります、それから喫茶店から發料、大學ならず喫茶室、これがまた危險な場所です。この頃は婦人團體で奨勵するのですが、大抵カフエーや喫茶店の女給と同様してゐます。アパートなどに出入つてゐるのが多くこの點から學生のアパート住ひは注意することです。子供がキチンとした家庭を離れてアパート住居を希望する場合は、環境をよく調べることです。自由にさせると更に深く陷ります。地方から子供を遊學させる場合、寄宿舍とか、しつかりした家庭へ預けるのはよいとして、間借や下宿、アパートなどから通學させるといふのは、いろ〳〵の點から子供の爲にならぬことがありますから注意して下さい

×

とにかく、若い學生に對しては家庭でよくその日常の行動を注意して、過失のないやうに、不良の魔手に捉はれぬやうに温かい愛の手で守つてやつていただきたいのです

燒けすぎた

亞鉛華オレーフ　山田

地位向上を目差して、海や山に出かける人も多いことでせう。夏の海や山は紫外線が強いので、急に長時間日光に肌を晒すと、燒けすぎ火傷と同樣強い時は赤くなり更に進むと、水疱になります殊に海岸では、紫外線と鹹水とが相まつて、その度が強く一日で火傷の第二度位になり、痛くて痲のきいた浴衣を着ても夜休む時、シーツにふれてもピリ〳〵痛む、安眠を妨害されることがあるでせうそんな燒け過ぎの時は亞鉛華オレーブ油を塗つて、それに鍍痛劑を痛いやうでしたらそれに鍍痛劑を加へたものですと、痛みが去つて理想的なわけです。亞鉛華オレーブ油が入手困難の場合はコールドクリームに鍍痛劑を入れて使つても、油で皮膚を保護してくれますかうして痛みはとれますが、燒けた色はさう簡單にとれるものでなく、漂白方法もありますが、色素は自然に月にもなれ消えるものですし、さう…………する必要もな、…………しつめ…………の……れます。燒くのを望み……スリーヴに油を塗るとか、冬綠油をコールドクリームに混ぜて塗つておきますと綺麗な小麥色になります、又海水浴の場合忘れてならぬことは頭髮の手入で、上りましたら、眞水で洗ひ油を擦つておきますと、頭髮の質を惡くする恐れもなく、秋の拔け毛の豫防にもなります

卵白はかうして召上れ

病人や幼兒に黃味だけとつて卵白を殘すことがありますが、この卵白は次のやうにして食べるとよいと思ひます。

卵の白身をよく泡立て、ボイルド・カスタードの上に添へて用ふると、見た目も美しく、病人の食慾を唆りや菓子の代用としても喜ばれ藥餌も摂る事が出來ます。或は果物の生食出來る程の人には、單に果物を其儘與へるよりはそれをつぶして砂糖に暫らく漬けて味をつけたものの上に前の如く飾つて供しますとことに味もよく感じも良くなります。

又泡立てた白身に砂糖を少量とレモンやヴワニラの如き香料を適宜に加へ、卵の臭ひを消して供するのも、人の好みによつて喜ばれます。すべて、卵は適當に泡立てるほどその臭ひは消え且つ消化も良くなるものであります。

卽席芥子漬

芥子漬は、夏の食卓に好ましいものでありまして、あのピリッとした舌ざはりは食慾をひき立たせます。次に茄子の芥子漬二つを御紹介申しませう。卽席に出來て美味しいものです。

(一)味噌漬の色よく漬つた茄子を小口切にし、芥子をまぶしてすぐ頂きます。芥子はあくぬきしたのを醤油で溶き、砂糖を少少混合せます。芥子はあまり多くないやうさつと塗るくらゐでです。

(二)……の茄子を縦四つ割く……切り、切つた端から芥子粉をまぶしつけておきこれを丼なり瓶なりへ入れて、上から醤油をひたひたくらゐに注し、茄子の浮かぬやうに落蓋をしておきます。前の晩にしたものは翌晩には食べられます。この芥子の……

芥子のあく脫き

芥子粉を茶碗か小鉢に入れ、大根のしぼり汁か番茶を少し加へ、箸でかき混ぜて、練かに練り、それを鉢の中に平に塗りつけて鉢の上に生紙を一枚に芥子の上にべつたり張りつけます。その上に熱湯を注いでよく燃きてゐる炭火を入れます。シューッと音がして、熱湯が沸き立ちましたら、火は消えてしまひますから、お湯ごと捨ててしまひ鉢を伏せて、小一時間もおくと、辛くなりますこの芥子を入用なだけづつ、水なり醤油なりで、溶いて用ひます

幼兒保育心得

一　こころと身體の成長に必要なよい習慣を作らねばなりません、早起、早寢、午睡、日光浴、戸外の運動、入浴、清潔、鼻呼吸、齒みがき、食前の手洗ひ、食後のうがひ等

二　屋外、屋内、ともにその動作に注意して事故、火、水、その他の危險には特に注意

三　榮養に注意して下さい、好き嫌ひによつて食物をかたよらせてはなりません、副食物は消化しやすいものを選び、榮養價値に留意して食べる分量も出來るだけ平均に、食事時間は正しくして下さい

四　間食は時間を定めて與へて下さい

五　時々體重を計つて我國乳幼兒發育標準表と比較して下さい

六　よき音樂、童謠、玩具、繪本等を與へて情緒の教育をはかつて下さい

七　からだとところに少しでも普通でないことを發見した時は出來るだけ早く專門家に相談して適當な處置をとるやうにして下さい

砂糖の使ひ方

砂糖は出來るだけ無駄を省き、上手に使ひたいものです。得な使ひ方の祕訣をおしらせしませう。砂糖を煮物に入れるときは、必らず醤油や鹽油よりも前に入れること。酸味の後に砂糖を加へますと同分量をつかつてもききめが多く甘いです。

砂糖は白と赤と二種求めておき三杯酢のやうな淡白な味のものには白、こつてりとした煮物には赤ザラメを用ひるやうにするとお得です。

雁の司令機

雁が秋空を列を作り、或は竿になり、鉤になつて飛んで行く時、必ず一羽の雁が列を離れて丁度空軍大隊隊の司令機の様な地位にありますが、米國の一鳥類學者の報告によるとこの司令機の地位につく雁は、一羽の雁に限らず順々に交替して飛隊を指揮して行くのだと云ふことです

連載漫畫　ジンハサン　51　紙左馬

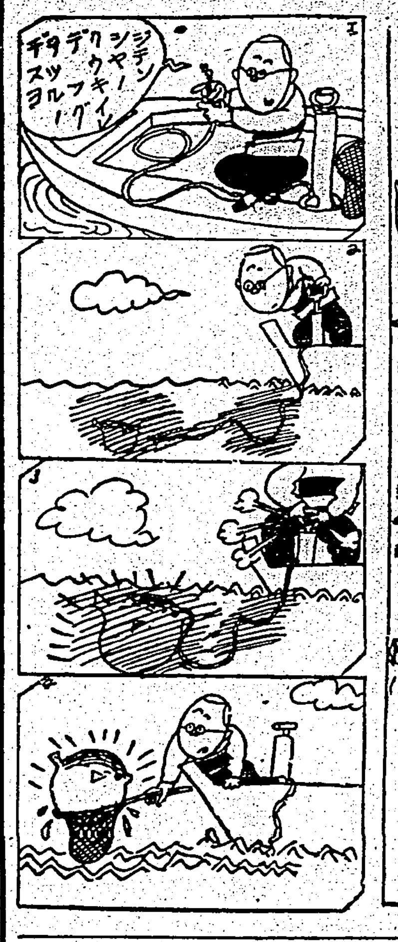

オ母様となる近道

明朗に千萬人の踏める道

お人形への愛

女の子は三ツ四つになると人形相手の遊びを初めます。こんなに早くから子供を育てる本能の芽が出てゐる證據です。年頃になつても人形への愛情があり、子供を可愛がる素子がはつきり現れて來ますし、結婚して子供のない女性も現象の女性も、厭嫌きに人形を集める方は相當あります。

神聖な女性の務

女性が子供を産むのは、神から課せられた神聖な務めですから、結婚すれば必ず妊娠しなければならない。若し一人も子供がないとか、一人だけあつて後が産れないのは、必ず身體に深い原因があると思ひたいのです。

その原因は何でせう？　皆様が、ある☆

不妊の原因が判りました　良い治療法も出來ました

★のがれた前と思つてゐる自帶下、實は不妊の御々の原因とは察くてはありません。

要は向ふと自帶下は急に增して卵巣も、子宮に云へない不快に攻められます。

この自帶下は、子宮内膜炎やその他内部の炎症から分泌するもので、惡が無ければ簡單、自帶下がなくなり、結婚出來る状態になるのです。不妊の原因として最も子宮內膜炎が一番多く、子宮發育不全や後屈なども原因ですが、後屈症がその實、子宮内膜炎の肥が出てゐる事も多いのですから、不姙の方は先づ子宮内膜炎の治療が第一です

光り登る新婦人藥

子宮内膜炎を初め、自帶下に異狀の起る婦人病の治療は、仲々時と金のかかるものだと思はれてゐましたが、治療醫學の進歩と手をつないで治療藥も昔とは比較にならぬ程進步した良い藥が研究されてゐます。

帝大病院婦人科を初め、全國有名病院で使用の高級婦人藥ワセトン球と云へば、あああの藥か、と判る程名實共に備はつた新文化婦人藥で、短期間に、婦人病の治療が出來る點であらゆる層の女性から使用されてゐます。

間口廣へ奥行深い藥理て

ワセトン球は數へ切れぬ程種々の特長がありますが、治療力の間口も至つて廣く奥行も深い事が誇りで、それは殺菌、消炎、消毒、消炎防腐作用等の藥物療法と、弱い內皮を育てるV・AD療法とその上子宮發育不全、冷え症不妊症、月經無月經等に注射する女性ホルモンの新式外用療法が揃つて出來る藥の組立ての賜物です。

苦心の浸み込む作用のお陰で

特に申上げ度いのは使用する時の爽かな使ひ心地で、毎時もサラリと、して決して後始末のいらない點は全く比べ物がなく、これも苦心研究の浸透作用と云ふ内に浸み込む特殊の作用があるからです。

一日一球　は病状の重い時でも一日に一球で充分です。

九年目の姙娠に　夢かとばかり

靜岡縣安部郡井川　香月みづえ

永らく御無沙汰致し申譯もございません　その後は一日も休まず丈夫に暮してゐますから御安心下さいませ。長女（九歳）をお産しましてから後が何んとなくわるく、今迄姙娠しませんでした。醫者に診て頂きましたら手術すれば姙娠すると云はれましたものの、私は手術する氣になれずなにかよい藥はないかと、本の好きな私はあれこれと讀み漁りますと、ワセトン球が良いと知り、早速使用して見ますと、だん〳〵體の工合もよくなり、ご飯もおいしく根氣のなかつたのが何をしても面白くなり、顏色も人並によくなつて、近所の方からは見違へる樣になつたと申されました。

その後體の工合が普通でなく病氣になつたのではないかと醫師に診て貰ひますと、姙娠ですよと云はれ夢ではないかと驚き主人は大喜びでした無事に十月廿六日玉の樣な丈夫な男兒を產み家庭は幸福があふれてゐます。有難う御座ゐました。

夏も爽かな治療

夏期は自帶下が非常に增加して下腹部鈍痛を初め、冷え腰痛、肢痛耳鳴、不眠等の激しくなる時季ですから、必ずワセトン球で根治して下さい。

…昆迄使用の方は有名藥店デパートで必ず帝大病院使用の「ワセトン球」と名ざしてお求め下さい。品切時は代用婦人藥お求めなくすぐ、第代理店東京市芝區西新町十三合名會社河野商店へ（フリカへ東京三五〇一九番へ局振替）御買に送料金十錢（海外四十錢）添へ御註文下さい（代金引換便は内地に限り扱ひます）

●普通・六球七十錢十二球一圓廿錢廿四球二圓卅錢卅六球三圓四十錢（病院用一四四球十三圓も治療の便を計り一般にも使つて頂きます）

●無代　女性必讀の書生活讀書「女性の新生理學」御申込の方に贈呈します。

高級婦人藥　有名病院婦人科使用　ワセトン球

汗　時節柄不快じやありませんか！汗にムレた髪の臭みなんて…　お出かけに、お仕上げには、必ず一滴ノ髪香水ゴコーのかほりを…　薫りは二種●バイオレット●ジャスミン　ゴコーのかほり　東京・京都・東京

日活・臺北　ハイキングコース　發行所　臺北近藤商事（臺）日新西　壽町…

痛みが止る　痒みが去る！　揮發し易き水劑と異り、芯から治療するヒンターの効目は正直です。あれこれと迷はず、ヒフ病ならヒンターとお決め下さい！　主効　たむし、水虫、いんきん、くさ、こびひ　あせも、はたけ、たむれ、水ほうそう　（價定）二十錢　三十錢　五十錢（全國藥店にあり）　東京・大阪　本舖　守田治兵衛　皮膚病に　ヒンター　一歩進んだ皮膚病良藥

明るく然も經濟的　ナショナル

結核予防に　血行をさかんにし抵抗力をつくるので結核の豫防と治療に最適の強壯劑です　ヒトナー　甘く飲みよく效めの確かな液劑　伊勢崎市東港町各藥店にあり　賣元　加藤登松堂

アセモ・タダレ　ポアール　ワキガ　東京日本橋區吉…一の十五　芙蓉堂

無自覺の危險

ズルフオンアミド劑の過信は却て治療を困難にし症狀をして益々複雑ならしめる

ズルフオンアミド劑が淋疾治療に對し、如何に世界的な稱讚を博するこ雖も、二―三日の内服で完治するが如き感を患者に與へるこごは實に危險である。卽ち、化學療法劑の效果を誇示し、最も納得し易き局所症狀の消退のみを强調するこごは心理的に短期治癒の如き暗示を受けしめ易い。

アルバジルは、内服後早きは翌日に於て自覺症狀の消退を見る。併し、敢て之を主張せざるは、自覺症狀の消退、必ずしも淋菌の消滅を證明するものでなく、顯微鏡其の他の檢診を經て始めて治療を中止すべしご稱さる・學理ご實驗を尊重し、正しき化學療法を確立せんが爲めである。若し、ズルフオンアミド劑の過評に誤たれ、自覺症狀の消退を以て治療を中斷するならば、將來、再發に惱み且つ淋菌の抗藥物性を助成し、治療を困難ならしめるが故に、常に小康に安んずるが如き事の無き樣注意すべきである。

治療效果の信賴すべき標準は諸權威者に依て斯くの如く樹立された

アミド基を有する高分子製劑たるアルバジルに於てさへ左の如き經過を辿るもので之に優る治療準を見ずご稱せらる。淋疾に對するズルフオンアミドの發見は、世界的な驚異ご稱せらる・も、その眞の作用を正視し、徹底的療法を行ふこごが最も緊要であるこごを高唱して止まない。

「二個のズルフオンアミド……劑たるアルバジルに於ては……經過を……對する……經過に……」

第一衝撃の經過ご予後

一回二錠服用し、一日六錠宛を三日服用せしめる方法を、原則的に一衝擊療法と稱せられる。一衝擊期間たるアルバジルの内服にて多くの場合自覺症狀消退し、恰も治癒の如き狀態となり、診斷の結果治癒を齎せらるゝ者もあれど、特に注意すべきは、自覺症狀消退を以て治癒と誤斷することなく、專門醫家或は衞生試驗所等に於て手續を經て無菌とならざる場合は更に次の療法を行ふ。

第二衝撃の經過と予後

前記の診斷を經て淋菌猶ほ陽性となる場合、引續き第二回の衝擊を行ふ。治癒すべき淋疾は多く此の期間に患者の補足すべき成績を現はし、陰性となることが期せらるゝ最も期待すべき時である

第三衝撃の經過ご予後

頑固なる淋疾には屢々數回の衝擊療法を反復するが、第三回目の衝擊は第二回目を終了後、三―五日を休息して實行する。本療法期に於て發揮せらる・治癒成績の高率なることは多くの說明を要しない。然れ共尚、頑固にて陽性となる難症あれど、衝擊療法の嚴守服用法の要術等により成功せる治驗が報告せられつゝある。

急性・慢性淋疾・膀胱炎　中耳炎・扁桃腺炎・丹毒　齒齦炎・齒槽膿漏・腎盂炎　其の他…化膿性諸疾患等

―淋菌及び大腸菌に起因する諸疾患―

―葡萄狀、連鎖狀球菌に起因する諸疾患―

二十錠入…四円　百錠入…拾七円　藥店にあり品切の時は本舖へ御註文

製造發賣元　株式會社　山之內藥品商會　大阪市東區高麗橋五　東京市日本橋區小舟町二　海外支店所在地　奉天・北京・廣東

急性淋疾に　慢性淋疾に　アルバジル錠

（ドミアルーナチメヂンオフルスルーオウンーべ（ドミアンオフルスルーオウンーバモノアイ）―1）

ALB60

多田北支軍最高指揮官は二十六日北京東單練兵場に於て興亞學生勤勞報國隊の閲團式を擧行した寫眞は當日の分列式

バスも運行停止　悲鳴あげる重慶政府

星ぞら（109）

……上京上映無臨禁……

井伏鱒二　作
吉田貫三郎　畫

青年の憂鬱（一）

大森はせつかく逃げかなど持つて邸宅を訪問し、その結果は意外に大首尾であつた。……その結果は、まるでお話にならなかつた。

彼は醜女がそつない思ひで佐野の門を出た。そして、この老婆の口から出たものにちがひなかつた。

念のため彼は佐野に電話をかけ、必ず外出しないやうに云ひ置いたにして、彼の察するに、すべては佐野の口から出たものにちがひなかつた。

そして、ハイヤーで佐野のゐるアパートに駆けつけた。佐野はシャツ一枚になつて、トランクに着物や書物を詰め込んでゐた。

「君、酒井はゐつもりか……」

大森は息せききつて云つた。佐野は荷物を纏める手を休めないで、

「やあ先輩、いらつしやい。僕は明日から避暑ですよ。さうさき恋……」

「しかし、まだ時間は充分にあるんだですからね。五時の汽車で田舎に帰るです」

「一寸、君に云つておきたいことがある……」

大森は言葉つくつて椅子に腰をかけ、くるりと佐野に背を向けて云つた。

「僕は、一言、君に云つておきたい。それは、或ひは君に、絶交を云ひ渡すことかもしれない。或ひはまた、このごろ君が親交を結んでゐるかもしれない羅紗商……その男を訪問して、説教させるやうなことになるかもしれない。その前に一應、君にたゞしたいことがある」

大森はしきりに頭の毛をかき上げて、その挙げ句、平手で彼自身の額をぴしやりと打つた。

「やあ、しまつた……先輩、すみません。先輩と逝吾さんが、歌会をしてゐると僕が云つた、あのことでせう。逝吾さんが告げ口したですか……」

「逝吾、逝吾といふ男のことなんか、僕は何も知らん。しかし君にきくが、僕が荻野原氏の宅に今日訪問すると君に云つたことを、君は逝吾といふ男に喋べつたね。その男と僕が歌会をしてゐるかどうか僕は知らないが、もしさうだとすれば、なぜ君はその男にそんなことを喋べるんだね」

「僕は逝吾さんには、絶對にそんなこと喋べらんです。いつも逝吾さんは僕と顔を見ると、ぷいと立つて行つちまふです。きつと、おかみさんが逝吾さんに何か喋つたですね。でもそれだつて、おかみさんも悪意あつたわけぢやなかつたですね」

「おかみさんといふのは……君の行きつけの、あの小料理屋だらう。いつか大木戸君の歓迎会に招き込んでたね。夜寝前なんかに話つて……」

大森は言葉を噛みつぶしたやうな顔をして、

「では、あの店に行かう。君もいつしよに来たまへ。汽車の時間はまた充分にある」

さう云つて大森は、先きに立つて部屋を出て行つた。その後ろから、佐野は上着の袖を通しながらついて行つた。

二人は口もきかないでバスに乗り、バスを降りてからも口をきかなかつた。大森はおかみさんの面前で、佐野をぎゆうぎゆうの目にとつちめてやらうと企んでゐたのである。

おでん三光では、おかみさんが表に出て暖簾をかけてゐた。まだ早いが軒燈の灯もついてゐた。

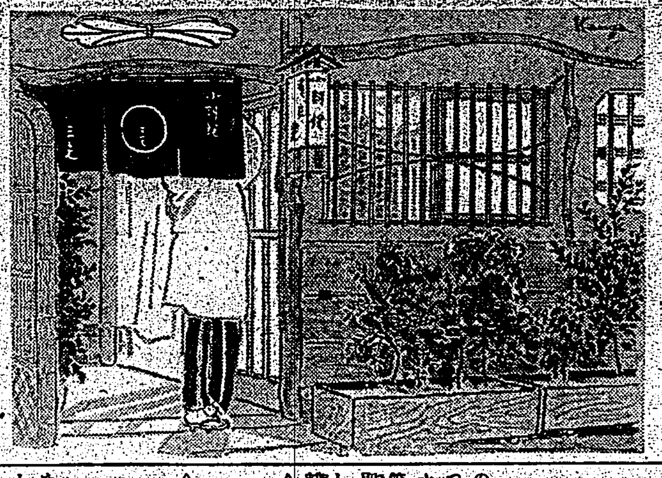

漆不足の克服に 大豆蛋白を代用
富山工試で實驗

輸入原料たる漆液の使用は極力節約され従来の五割乃至七割減となつたのに拘はらず漆器は益々需要されんとする現状であるが、富山工業試驗場では、これが對策として漆下地を大豆蛋白下地に代へ……[illegible]

……左の如き……

一號糊　生大豆八〇、落綿粉二〇、水一六〇、アンモニヤ二〇（この二號糊にて調製せる下地はフオルマリンを引く要がある）

右の本結研究に成る資料の外市販品たる豊年グルー、日清グルー、を參考資料として研究

△豊年グルー（豊年グルー一〇〇、水一〇〇、添加劑一）
△日清グルー（日清カゼイン一〇〇、水一〇〇、アンモニヤ水一五）

豊年グルー添加劑は酸化し易く粘性高き不乾燥性油にして附着力を……と共に密着力を鞏める……である

……蛋白はアルカリ溶液に溶解するものにして強力なる糊を得ることが出來るが十分攪拌すれば益々その度を高むることを得

一、二號糊の場合及び日清カゼインの場合ホルマリン十倍液を引く要がある
一、何れの糊共にても布張可能
一、地粉練合は結果良好ならず切粉地にして使用するを可とす

試驗研究の結果

漆	三時間煮沸後の試驗結果	二十四時間水試驗
生大豆下地	變化なし	變化なし
脱脂大豆下地	變化なし	變化なし
豊年グルー下地	剝れ易し	變化なし
膠下地	剝脱	剝脱

以上の結果從來業者間に使用されつゝある膠下地と比較して左の好結果が得られた

一、塗付け刷毛付け自在なること
一、下地調合容易なること
一、剝裂剝離せざること
一、火に強きこと
一、下地調整後漆の密着宜しきこと
一、ホルマリンを引く必要なきこと
一、四季を通して使用變化なきこと
一、緊張附着力強く粗れて厚く付けることを得
その他
一、脱脂大豆粉は良好なれども脱脂操作が簡單ならず實際使用の結果に於ても油分は重大なる支障をもたらさず
一、大豆蛋白は温度濕度等に依つて容易に變質する故細心の注意を必要とす

海外短信

ヒ總統大滿悦

【ベルリン發同盟】最近のニュース映畫にヒトラー總統大滿悦の場面が出て來る。總統の発顔振りにその傍でカイテル將軍と冗談を云つてゐる有樣を初めて目のあたりみるドイツ人は晴々しい氣分も手傳つてヤンヤの大喝采だ。それを一寸ご紹介する。

場面は愈々對佛休戰條件を相談する萬ムッソリニ首相を南獨ミュンヘンへ招待する手紙にサインをするところに初まる。場所は野戰大本營、カイテル國軍總司令官は總統にムッソリニ首相への招待状を持つて來て署名を乞ふ。ところがカイテル將軍は總統に渡さうとした萬年筆を地上にポトリと落す。周章ててカイテル將軍は忽ち總統も手を伸ばして地上の萬年筆を取らうとする、二人の頭がコツンコツ。ワハハ……との二人の爆笑。カイテル將軍の電擊作戰功を奏して萬年筆は再び同將軍の手に、そして總統にお詫して渡す。總統は尚も笑ひが止まらず、夫れを受取ると膝の上の手紙にサインしてな笑を続ける。サインが終つて……將軍に返す、そして……將軍をみ乍ら萬年筆をカイテル將軍に返す、そして兩手を揉んだり指を鳴んだりして最後に大きな聲で「之れで萬事解決サ」と云つて椅子から立上つて歩き出すと云ふ場面。

世界で一番大きかつた音とその影響

【ニューヨーク發同盟】一八八三年八月六日午後一時蘭領東印度のクラカトア火山が二百年目に大爆發した。折から英船チャールズ・ボールが十哩沖合にゐたが、その船橋たるや九平方哩の島が猛然のロケットの様だつた由で、眞赤な火の柱が空に向つて吹き上げた高さは一萬五千米此世の地獄もかくやと思はれたさうだ。西オーストリヤの人々と言ふから現地から二千七百廿軒の距離だが――では脱々たる砲聲として聞え　四千八百軒のロドリゲス島では警官が驚いて大砲を打ち出したのだと本署に報告したと言ふからこれが今日迄の大きな音のレコードらしい。又この爆や大氣に及ぼした影響が素晴らしい。高さ七十二尺の高潮となつて附近諸島に津波となつて島に三萬六千人死者を出し、それが西アフリカのテーブル灣になんと一尺二寸の波となつて表はれたと言ふから此の影響は現地を去る八千軒に及んだ譯だ。大氣に及ぼした影響としてはその際ほこりを三萬米高く吹き飛ばした為それが世界各地に飛散り西部は暗く米國ニューイングランドやロンドン其他歐洲各國の消防署は近くに火災があつてこんなに天が暗くなつたのではないかと大騒ぎして取調べた由

米國一の高級道路出現

【ニューヨーク發同盟】ペンシルヴァニア州のハリスブルグ近くからピッツバーグを去る三十二キロのアーウィン迄二百五十六キロの間に大ペンシルヴァニア・ターンペイクと云ふ米國第一の道路が出來た。道路の幅員は八米、各線の内一九六キロは直線コースで勾配の最も大いところが三パーセント試驗車でやつてみたところ一六八キロの時速で快適と云ふ感じの出なかつたと云ふ快適道路である。但しここを通る時には一弗の交通料が必要だ。この建設には二十ケ月かかつて工費七千五百萬弗――此邦價換算十六億五千萬圓）を要し聯邦政府の補助を工費の約三分の一仰いだ。之を構築した材料はマチノ線と同量を要しその使用コンクリートはボルダー・ダムを作つたものと同量だつた、然も普通三年乃至四年かかるこの工事を二十ケ月で竣工したのだから一日に二萬五千の労働者を使つた由である。現在の交通量を以つて一日一弗宛徴収すると十六年でもとをかへしあとは丸がもうけるのださうだ

百年後の文明施設

【ニューヨーク發同盟】今から三十二年前の一九〇八年に發明王エヂソン翁はニューヨーク・タイムス紙の記者に向つて「飛行機、郵便航空郵便、空中の固定、其他「物を云ふ活動寫眞」の出現を豫言し世人を驚かせたが、この豫言が一つの例外もなく實現されてゐるのは同翁の卓見に驚かさるを得ない、所が米國新聞界の老將J・E・ワットキン氏は最近雜誌のレーディス・ホーム・ジャーナル誌に寄稿して百年後の文化施設に關し次のやうな豫言をしてゐる
一、寫眞は全部天然色になる
一、普通の電報局で自由に寫眞が電送されるやうになる
一、太西洋の眞中からでも何處にでも電話が出來る
一、オーケストラが長距離演奏をやる
一、然し一度文明國間に戰爭でも起れば、豫想も出來ない様な破壊力を有する新兵器が現れるだらう

動物避難事業

【ロンドン發同盟】ドイツの襲來を人が戰々切迫すると共にロンドンの會社が持つてゐる金庫其他の家畜を……族と共に新しい……つたが、……こ……避難した。これが食物不足の結果と……ぬ、落下傘部隊を人に與へないとも限らん……防空が厳重に……[illegible]

將棋高段者對抗戰（本社主催）

香落（上手）八段　萩原淳　（下手）五段　荒巻三之

（第廿三局の四）（圖は五六歩迄の局面）

△六五銀（一分）▲五五歩（廿分）
△四五歩（一）▲三五歩（一分）
△同　歩（六分）▲三四歩（六分）
△同　歩（一）▲一四歩（一）
△同　歩（五分）▲七七桂（八分）

以下略（萩原八段）ナシ　荒巻氏一回勝二回目
指手四〇手　持時間各九時間
消費時間　△一時間三分　▲一時間十分

四三飛？六五銀？

觀戰記　八段　坂口允彦

中盤戰への開幕の折から、いふべき萩原八段の六五銀、一寸素人の際だが指されて見ると困る手であれば、補強され勝な銀だからどうだらうか。しかし、銀の形が惡く見もする

此前、木村名人と私の對局で、これと同様六局面が出來たがこの際、名人は四三飛と浮いて來られた良い手だと思つた、これに對して五五歩なら五五歩、四五歩、五四歩、八八角成、同玉、四四角打といふ筋がいても四五歩と突き出す含みがある。しかし、又稱はみどり、花は紅、各人各様の氣持で六五銀の手もあらうといふもの、どちらかの歩が取められるのは免れぬ、それではどちらの歩を、と見てゐると荒巻五段は五五歩と突いた、此處では七七銀と指す手もある

七七銀、五六銀、六六歩次に三五歩を狙ふのだが、何れが良いかは判斷に苦しむ所であらう

萩原八段四五歩と突く、此處でうつかり七六銀だと七六銀、三五歩・六五銀、三四歩と取り込まれて、角が逃げれば、一四歩で潰滅だ、それでも下手方は三五歩と突いて行く、僅か一分の考慮とすれば、既に前々からの讀み筋、豫定の行動であつたらう上手同歩は四四角と出る手もある四四角、一四歩、三五角、三六飛、一四飛、五四歩、同歩、一一角成、四四角、同馬、同飛、一二角打となつて上手方面白くないやうである。矢は弦を放れた、荒巻五段得意の猛攻は、又萩原八段のこれに對する邀擊や如何に

木村名人講評

上手六五銀は勢ひ……例へこの銀を犠牲に供するとも、四五歩とする突張りで、飛角が活躍するから、駒損の代償は十分と見たあたり、豫定の行動とはいへ作戰の慎重さがうかがへる

下手五五歩以下七七桂迄は、對局者が有利と信じた急戰策だが、七七桂とするなら一四歩は、前に一歩與へるのみで何等の效果がない

―今日の話題―
新內閣と新體制

近衛首相はその初の記者團との會見に於ても、また初の放送に於ても、所謂新政治體制に就ては組閣後の工作一段落を待つて着手すべく現在のところは「思ひがけない」大命降下によつて右體制に對する構想は全然新たにする必要を生じ、情勢の發展は一に今後に俟つべきであると、その出直しの意圖を明らかにしてゐる。即ち近衛公としては新政治體制の確立は飽くまでも野にあつて之が組織を完成を理想として來た。

從つて政權擔當者として登場する前に成程度の新體制を整備する事を希望してゐた様であるが、事今日に至れば、自然新政治體制運動の方法にも變化を生ぜざるを得ないのだといふことは判る。この點組閣に當つても新政治體制運動との睨み合せによる陣營的配慮に苦心が拂はれた。新政治體制の指導陣營から安井、風見の兩氏を內相、法相の椅子に据ゑたのも明年の總選擧と選擧法の改正に備へ、今後我が國政治の指導的勢力として新政治體制に積極的體制を示したものである。また鐵道、逓信、厚生の三相を新氏のまま留任してあるのも、新政治體制が成立後に備へて考慮されたものであると見てよい。

要するに近衛新内閣は、あらゆる角度からみて、單なる第二次近衛内閣ではなく、第一次近衛內閣と比較して政治的性格の範疇を異にするもので、新內閣成立は即ち新政治體制への發足であることを知るべきだらう。

掘拔井戸の話
普通の井戸とどう違ふか

掘拔井戸には、普通の掘井戸と掘拔井戸のあることは誰方も御存知でせう。この二つは同じ地面を掘つて水を汲み出すのですが、どういふ點がちがつてゐるかといふと普通の掘井戸は淺層地下水と云つて地面下の岩盤その他の不透水層の上部に滲透して來るもので、掘拔井戸は深層地下水と云つて、この不透水層の下に在るものを云ふのです。

ではどこまでが淺層地下水で、どこから深層地下水かと云ふと、深さばかりでは一がいに云ふことが出來ません。淺層地下水でも數十尺も下から出るのもあり、深層地下水でもそれほどでないのもありますから結局前記のやうに不透水層岩盤の上と下で分けるよりほかはありません。

普通の掘井戸は地上に降つた雨水が地面を透つてしみこんだだけですから自然濾過が不十分で時には下水の水なども流れこむので危險視されるわけです。周圍の地面が惡いと水質も惡くなりますし、その上汲上方法が釣瓶などですと汚れが入る危險性は多分にあるわけです。

掘拔井戸は之に反して深層地下水ですから多くは無菌に近い清潔な水で、冬はあたたかく夏はつめたいのでこれに勝るものはありません。

ただ之を掘る方法がちよつと手數なだけです。それに掘つても水が出ないとなると損害も大きいので、何とかして、水脈を知らねばなりません。掘拔き井戸には二百尺から千尺ぐらゐあるのもあるので、比較的淺いところに岩盤を掘つて水脈を掘當るやうにしなければなりません。水脈を探知するには、地下水脈の存すところは常に水蒸氣が上昇するから太陽のの昇る前に地面に伏して地面に頭をつければ眼の先に霞でしめつてない場所に水蒸氣の柱が見えて波のやうに動いてゐるといふ傳說やその他色々の探知法が古來語り傳へられてゐて、昔の人がどんなにより掘拔き井戸を掘當るのに苦心したかが分ります。

地質學上から水脈を科學的に知るのはなかなかの大仕事で、土地の導電性を基礎として水脈を知る探究が石油井の探査の方から用ゐられてゐます。

ザルツブルグとは

リッペントロップ獨外相の招請に應じバルカンの平和維持を協議すべく、勃、羅首腦が來訪したザルツブルグはダンチヒ問題尖鋭化し歐洲戰勃發の危機正に緊迫した昨年八月十一日リッペントロップ、チアノ獨伊兩外相が相會して所謂ザルツブルグ會談を行ひ一躍世界に名高くなつた南獨の勝地である

今は南獨ザルツブルグ州の首都、人口僅か五萬に過ぎないが古來風光明媚を以て聞え、イン河に注ぐザルツア河に配するに古城を繞くバイエルンの要衝ありオーストリア帝政時代の文人が好んで滯遊したところであり又樂聖モーツァルトは嘗てこの地に呱々の聲を上げてゐる、そのため例年此地で七月終二週から世界的に有名なモーツァルト音樂祭が華々しく開かれるが、今年は戰爭のため遺憾ながら中止せられてゐる今度の國際會談三國首腦會談は昨年のザルツブルグ市近郊の山紫水明なるフッシュル湖畔に臨むフッシュル古城で開かれる、フッシュル湖はザルツブルグを中心として描いた半径三十キロの圓上の東方にありヌヒトラー總統の山莊ベルヒスガーデンはこの圓上の西南に位置してゐる

寸評

課題「夏休み」（五）　寸評　治恵

夏休み泣き笑ひする子澤山　　臺北市　治
多勢居れば泣く子もあれば笑ふ子もあるのは當然だが、若しと言ふなら言足りてない
家族のものゝ手數を泣き笑ひすると言ふなら言足りてない

夏休み姉は嬉しい人を待ち　　臺北市　阿井植夫
年頃ともなれば戀とまではいかなくとも、待焦がれる人もあらう、それが嬉しい人なのである
阿井植夫君の便物の届く住所を通知あれ

宿題へ殘り惜しい夏休み　　臺北市　伏虎
宿題を控へて居ると、少しは遊べたいと思ひ出を作つて來たのである。宿題をおけた……なれば……[illegible]

沁々と故郷のよさ夏休み　　臺北市　岸　菊枝
成績は問はず兎に角夏休み
故郷のよさを謳歌されるのを見せられたら、故郷の無い都會人は憂鬱にならざるを得ない
（佳吟）故郷の親達は息子や娘が歸省したことに喜びを感じて成績などは訊ねないで迎へて呉れたが、後が怖いと知るべし

國際を板に付かないアクセント　　臺南市　中田水草
都會風な言葉は使ふものの、その土地の出身者などの耳へは逆に迎へてしまふのであらう（佳吟）

痩せの母が迎へるい鰻　　臺北市　泉原井芋子
痩せてゐるのといい鰻との對象によつて笑ひを求めようとすると狂句に陥ちる恐れがある

……休みの先生皆茶屋　　臺北市　和田曉花
勤勞に汗ばむ生徒意氣を見せ先生を賂人のやうに育ひ課題に是れ過ぎてゐる點へ目をつぶれば、前一句共良い夏休みを得られる故郷への良肉は利いてゐるが、どうも課題が感じを與へていけない。三句目の生徒はその點では今日の時世に觸れてゐるが課題に是れ過ぎてゐるのは他の二句と同様である

宿題に休みを生かす玉の汗　　臺北市　登久
出發前に流行つた宿題に百貨店の買物や工場や其他の會社等へ夏休みを利用して實習に出たのがあるが、近頃は將來生にこれが見られる（佳吟）

夕刊經濟欄

臺灣瓦斯總會終る
六分配當案可決　取締役二名退任

臺灣瓦斯會社は三十日午前十一時から臺北市本町の同社で第十回定時總會を開催、辻本社長を始め名出席株主二十七名（委任狀を含み株數一萬六七、〇五八株（總株數十二萬株）で、……一期營業報告を承認し、……[illegible]

……業報告其他……提出議案は承認可決……役員改選の結果……[illegible]

利益金		一二、五八〇
前期繰越金		一七、六二一
合計		三〇、二〇〇
法定積立金		一、三〇〇
退職積立金		一、〇〇〇
役員賞與金		一、〇〇〇
株主配當金（年六分）		一〇、三〇〇
後期繰越金		一六、六〇〇

日立製作所　四分の三の増資を内認可

【東京電話】（三十日發）日立製作所の増資に關する許可申請に對し政府は本日正式にこれが內認可を與へた、即ち同社の増資は資本金一億五千萬圓の四分の三に相當する一億一千二百五十萬圓の増資の件を決定、來る八月二十八日臨時株主總會を開催、承認を得ることとなつたが、この結果同社の資本金は二億六千二百五十萬圓となる譯である

商況（三十日）

東京銀行實株

日銀	[illegible]	[illegible]
正金	[illegible]	[illegible]
臺銀	[illegible]	[illegible]

東京國債前場

[illegible]

東京短期前場

[illegible]

東京短期取組喰合

[illegible]

東京長期前場

[illegible]

東京長期總取組

[illegible]

大阪短期前場

[illegible]

大阪長期前場

[illegible]

大阪棉花前場

[illegible]

横濱生絲前場

[illegible]

株式社債

[illegible]

為替・金塊・銀塊・棉花・小麥・生絲・砂糖・大豆・神戸爲替・正金建値

[illegible]

臺日案內

書籍　三國誌　臺北市本町　新高堂書店
書式全集
醫院　性病科　永吉醫院
寫眞　引伸・燒付機　オリエンタル
ラッキー引伸器入荷
内地土産　鳳梨　矢野商店
ラヂオ器械　ラヂオ十ヶ月月賦
藥種商　喘息にワンカ
擴聲器
梅肉X
ぜんそく
痔ナンオー
時計眼鏡　メガネは金光堂
樂器　ピアノ中古買入
蓄音器
洋樂レコード
料理屋　水陽亭
雜件　婦人帽子　村井商行
ラワン　ベニヤ板

手紙の事なら何んでもわかる
特別景品付大特賣！
日本一大完備　手紙大寶典
組合せ式と新案辭典式の長所を採りたる新時代に適せる新講義をした無比の名著
手紙書時これは便利だ
無代進呈　時計形　實物
大特價一圓六十錢
大景品　「臺灣日日」愛讀者と明記御注文者に限り上これは便利な手紙普及大宣傳の為め特別大景品一個づつ無代進呈
字くづし辭典
慰問手紙文集
積文堂特賣部

胃腸に障らぬ　夏の頭痛藥

暑さにより起る頭痛、頭重めまひ、寝冷えによる發熱頭痛には最新の鎮痛・鎮靜解熱藥ソボリンが好評です

作用が强力です

ソボリンは、藥物相乘作用を働くポンヒリン並アミノピリンとベルヒタールとの分子結合体を主効分としますから……

その鎮痛鎮靜作用は大變强力で從つて少量で速かに頭痛、頭重を去り、たかぶる神經を鎮めて氣分を爽やかにし、その上安全な解熱作用を働きます。

胃腸の弱い人に

ソボリンは、これ迄の頭痛藥の樣に胃腸を害する心配がありませんから、胃腸の弱りがちな夏には好適の頭痛藥として賞用されます。

效能　頭痛・頭重・めまひ　齒痛・耳痛・神經痛　腰痛・肩凝・月經痛　船車暈・結核性發熱

三十錢・五十錢・一圓　二圓・三圓五十錢

發賣元　株式會社　武田長兵衛商店　大阪市道修町
東京代理店　株式會社　小西新兵衛商店

頭痛めまひにソボリン

武田發賣品

臺灣日日新報
本日夕刊共十二頁
發行兼編輯人　江口讓作
發行所　臺北市榮町四丁目卅二番地　臺灣日日新報社

朝鮮も檢擧斷行
外國諜報網に對し

【京城三十日發同盟】朝鮮軍並に總督府法務局三十日發表—近時我國に對する外國諜報謀略團の活動が活潑化せるに鑑み之が檢擧指揮の下に憲兵は全國一齊にこれが檢擧に着手せり、朝鮮においてもこれと相呼應して外國諜報網の一部を檢擧して目下取調べ中なり

久留米憲兵隊檢擧に着手

【久留米三十日發同盟】今次外人スパイ網の全國的檢擧に呼應して久留米憲兵隊でも二十七日朝久留米市内の英國人スパイ嫌疑者を檢擧したが右に就き同憲兵隊では三十日左の如く發表した
久留米憲兵隊は今次事變發生以來外國諜報網の跳梁に對し嚴重に警戒中の所國際情勢の變化に伴ひその活動益々活潑となり看過し得ざるに至つたので去る二十七日早朝一齊檢擧に着手し目下取調中なり

熾烈化する諜報、謀略
防衞課長渡部大佐談

【東京三十日發同盟】英國スパイ網の一齊檢擧、同總會者ロイテル通信員コックスの自決に依つて恐るべき外國諜報網の暗躍振りが白日下に曝されるに至つたが、この防諜の主體は全國民にあるとの見地から更に一層國民の關心と協力を要望する爲め陸軍省兵務局防衞課長渡部大佐は三十日午後左の如く語つた

軍隊の行動が目標であつた、然し今日では戰爭は國家總力戰に發展しスパイの對象も自ら國家總力が對象となるに至つた、兵器の製造も昔は軍自身が行つてゐたが現在では民間の全能力がこれに向けられてゐるから[illegible]これをスパイすれば作戰の內容をも自ら窺知出來る、[illegible]

文部省も斷乎處置
外人教師を嚴重監視

【東京三十日發同盟】外人スパイ網の一齊檢擧と英國の緊張感を[illegible]りは凡ゆる文化機關に[illegible]

醫師會改組
幹事試案
奉仕團體へ

【東京三十日發同盟】醫師會改組案は[illegible]中川醫務局長より『醫師會改組に關する小委員會の意向を取止めた』[illegible]

全敵砲臺を粉碎
輝く鎭海要塞潰滅作戰

【〇〇基地にて岩永同盟特派員發】去る七月十五日支那方面艦隊司令長官の發表した浙江省沿岸封鎖強化は[illegible]
今次作戰の目的はいふまでもなく[illegible]

寧波から

鎭海作戰

翌十七日

機銃小銃

鎭海城を占領

死の河と化した

督府の人事異動
澎湖廳長に鶴友彥氏

任府地方事務官（高等官七等四級）[illegible]
任府州事務官[illegible]

重點主義の好人事

小磯大將が
首相に重大進言

三相會談開く

【東京三十日發同盟】東條陸相、吉田海相、松岡外相は三十日の定例閣議後午後一時半より首相官邸において會談し[illegible]

地方銀行投資難と
興銀の資金難解決
興業債券發行に計畫性

【東京三十日發同盟】生産擴充の强化に伴ひ[illegible]

蔣介石の訪ソを
中共が慫慂
"スターリンと直談判"

【香港三十日發同盟】[illegible]

國共關係解決辦法

政友會中島派の解黨大會

【東京三十日發同盟】政友會中島派では三十日午後三時より[illegible]

葡國も獨伊陣營へ
西葡議定書公表さる

【マドリード二十九日發同盟】[illegible]

薪炭材需給
調整規則を公布

【東京三十日發同盟】[illegible]
第一條　地方長官は[illegible]
第二條　[illegible]
第三條　地方長官は木炭の生産を確保するため必要ありと認むる時は[illegible]
第四條　地方長官は第一條の規定に[illegible]
第五條　本則の規定に依り薪炭材の譲渡を受けたるものはその譲渡[illegible]
第六條　薪炭材需給調整委員會に關し必要なる事項は農林大臣別にこれを定む

準備會長に中島氏

【東京三十日發同盟】[illegible]

經濟警察打合會

西原少將入京
大本營陸軍部に報告

【東京三十日發同盟】[illegible]

遞信次官就任を山田氏内諾

標準價に依る
原木の强制買上
不正山主には罰金刑

【東京三十日發同盟】[illegible]

人事

▲安藤陸軍貞雄氏（[illegible]）三十日來北（朝陽號）
▲田邊讓一郎氏（[illegible]）三十日來中へ歸る
▲川内浚輔氏（[illegible]）三十日來北（[illegible]）

天無口

ドイツの新經濟體制が生產努力に基礎を置くものだとしても、物が、原料がなくてはならぬし、その兩者の相機化と緊密の前提の上に科學と技術の高度化が要求されもする▲[illegible]

福社保險
本社　東京　日比谷
保險料の絕對に安い保險金を倍額支拂ふ
（保險案內進呈）
前川生命
臺灣支社・臺北市本町四丁目

東京　神田　有斐閣
總動員法體制
法學博士　末川博編著
新刊
末川博　實方正雄　谷口知平　原龍之助　共著

公法判例評釋
東大名譽教授　法博　美濃部達吉著
新刊

行政法概論
臺北帝大教授　園部敏著
新刊
—特に臺灣行政法規を顧慮して—

改訂　刑事訴訟法
東大名譽教授　法博　牧野英一著
新刊

經濟法の諸問題（1）
日本經濟法學會編
新刊

植民と植民政策
東大名譽教授　法博　河津暹著
新刊

全九卷完結！　經濟政策
(1)經濟政策總論
(2)農業と農業政策
(3)工業と工業政策
(4)商業と商業政策
(5)商業と商政策
(6)社會問題と社會政策
(7)交通機關と交通政策
(8)金融市場と金融政策

臺北市　新高堂　臺北市　野田書店
臺北市　日光堂　臺北市　杉田書店
臺南市　浩然堂　臺中市　棚邊書店

社説 統制の波を乗り切るもの
〝時代〟に强者たる唯一の途

ハバナ會議閉幕
決議案は三十日調印

英籍の支那人は全く相手されず
香港引揚げに關して

皮肉な現象
殘るは質の惡い支那人

エストニア國境を遮斷

メクネ號撃沈の責任を獨は拒否

重慶政府は聯盟辦事處を閉鎖

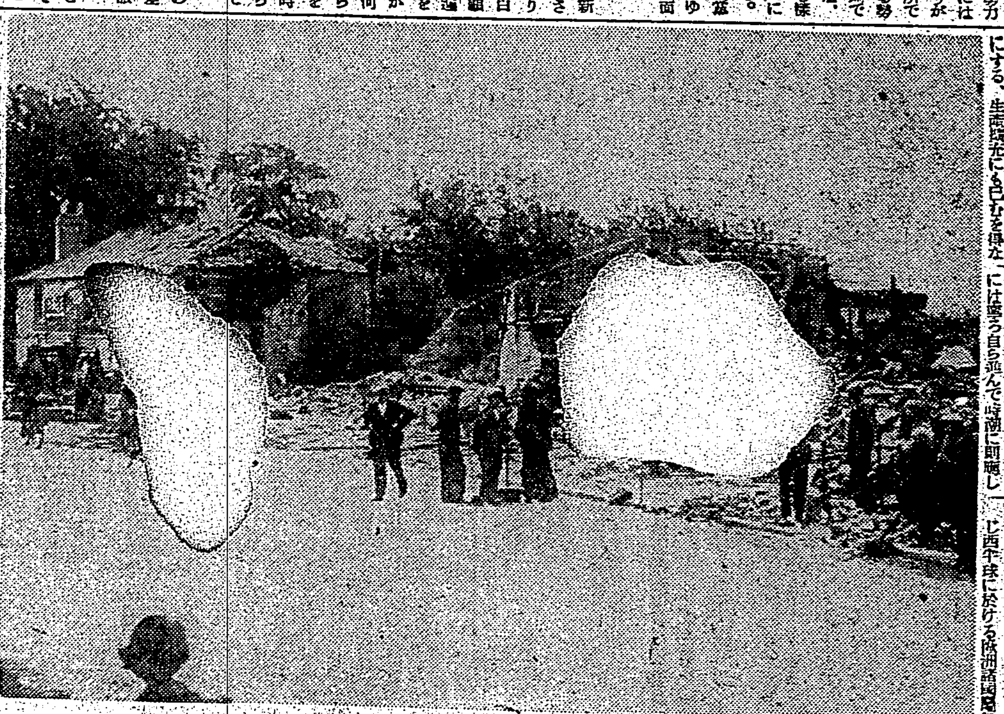

獨機に空爆された英本土

洪牙利强化に細心の努力
巴爾幹問題と獨の方針

近衛内閣と新政治體制 (二)
内閣制度の改革

法學博士 淺井清

時事解説
政局轉換と財界
、經濟團體の協力態勢

政局轉換と財界

近衛内閣の性格

經濟團體の協力態勢

株式
内外商況 (三十日)
增資の刺戟で氣丈

第壹回決算公告 共榮炭礦株式會社

ポチガサキマハリグリコノオミセ

第十二回決算公告 池上商事株式會社

第貳回決算廣告 華南銀行

第二十六回決算公告 高砂麥酒株式會社

臺灣瓦斯株式會社

大阪商船 出帆

東亞海運 出帆

日本郵船 出帆

辰馬汽船 出帆

大連汽船 出帆

臺灣銀行

この金庫に限る！ 東京 大谷金庫 台北 長谷川商行

新兒童文 先づ父兄と教師へ 「科學」といふ言葉は危險だ。夥しい科學といふ空語が科學それ自身の周りをどうどうめぐりしてゐる

高砂生ビール

八月一日より 夏物 冬物 赤札付大廉賣 最後の純綿浴衣仕立上り色々 定價二十二圓より 「自の魂」 張物湯のし器 定價九圓七十錢 ●つばり妙藥 ●柔軟陶枕有 臺北榮町 藤井呉服店

これを服みだすと食事が迚も美味し

原料 香水 オリヂナル香水 普通香水に比し、三十倍の濃度を有す 本品は世界の名香三十八種の藝術的調合にして一滴一週間を保つ、原料そのまゝの香水です 香料大掛底にも拘はらず品質に絶對の責任を存す 趣味の薫り ローズ・バイオレット リリー・ヂャスミン ヘリオトローブ 本舖 東京日本橋水天宮前 株式會社安藤井筒堂

衛生口錠 カオール 口中殺菌劑 口より入る病を防ぎ精神を爽快にする！ 飲食の後 外出の時 人込に居る時 疲勞、倦怠の時 等には必ずカオール二、三粒をお含み下さい 本劑は口より侵入する諸種の病菌を驅逐し、胃腸を健全に、疲勞を速に恢復、精神を爽快にします。 定價と容量 本舖 東京市日本橋區水天宮前 株式會社安藤井筒堂藥品部

時事解説

政局轉換と財界
經濟團體の協力態勢

政局轉換と財界

近衛内閣の性格

經濟團體の協力態勢

七・七禁止令
けふ臺灣でも公布

第百六號を以て公布した。内地ではさる七日附で七・七禁止令として既に公布され七月七日から實行されることとなつたが、本島はその後府の審議等に於て遲延した結果愈々三十一日附府令…

臺灣商工會議所總會
新事態則應の會…其他
重要事項決議

第三回臺灣商工會議所總會は三十日午前十時より臺北鐵道ホテルに於て開催された、木村議會議長の出席にて本總會成立を宣し議事録署名者を指名(重田、栗山)の上

▲報告事項
(一)昭和十四年度臺灣商工會議所事業報告
(二)昭和十四年度臺灣商工會議所收入支出決算及同年度臺灣商工會議所收入支出決算報告
を附議、何れも異議なく原案承認

確定次で議事に入り
一、昭和十五年度臺灣商工會議所收入支出豫算變更の件
…
第五議案…

砂糖の切符制
消費丈は安定
臺灣糖聯理事長談

臺南州下の一部に
特殊米價設定か
消費米補給の關係から

臺灣炭業總會
八分配當可決

高砂麥酒總會
八分配當監査役一名新任

臺電に參與理事

スフ工業組合
生產割當實施

洋灰移入の一元化
有力七店を網羅し組合設立

問題の一期米滯貨
漸次解消の見込

新品目を追加
臨時輸出入許可規則を改正

臺電人事異動

林業試驗所の
連絡會議開催

内外商況(三十日)
增資の刺戟で氣丈

株式

財界株界

證券投資の御相談相手!!
藤本ビルブローカー證券
台北支店
台北市表町二丁目八番地
電話七二〇四―七二〇七

ポチガ
サキマハリ
グリコノ
オミセ
共榮炭礦株式會社

新兒童文化の建設
僕らの科學文庫

先づ父兄と教師へ
「科學」といふ言葉は危險だ。夥しい科學といふ空語が科學それ自身の周りをどうどうめぐりしてゐるからだ。眞に科學を盛つた科學書が、しかも、子供の科學書が出現したことは、驚嘆すべき事實である。

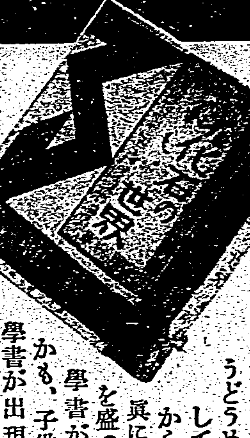

全國書店に於て目下發賣中

化石の世界
理學博士 早坂一郎著　定價金一圓 送料廿二錢
三十億年の永い地球の歴史を、手にとるやうに語つてくれるものは化石のほかにない。化石の世界は我々人類に何を教へるであらう。それは人類の使命を正しく知ることである。

火と焰
理學士 白井俊明著　定價金一圓 送料廿二錢
我々の日常生活とあまりに深く絡みあつてゐる火、さういふものに向けられる探究の眼こそ科學の素地である。これはさういふ探究への手引であり、杖である。

宇宙旅行
理學士 光川ひさし著　定價金一圓 送料廿二錢
宇宙には誰があるかどうか、まづ空想のロケットに乘つて四次元世界を探檢しよう。そしてしつかりした宇宙觀を確立して人生を出發しよう。これは子供だけの書物では決してない。

原子の話
理學士 鳩山道夫著　定價金一圓 送料廿二錢
擬ひものでない知識はすべての理性に共通な日常語で語られねばならぬ。子供のために書かれたこの原子構造論はまた、知識を愛するすべての讀書人にも捧げられたものである。

第二回發賣　七月末日發行定價

新四六判各冊三百二十頁以入大色刷オフセット挿繪數葉
第一回四冊發賣以下數々と刊行
各冊定價金一圓 送料廿二錢
裝幀 初山滋

僕らと船
東京商船學校教授 關谷健哉著
大昔の船、現代の船、何でも面白くわかる面白い本。

僕たちの榮養と食物
陸軍主計中佐 川島四郎著

僕らの海
理學博士 野滿隆治著

國策科學三雜誌

小學生の科學
東亞新秩序建設下日本の小學生諸君必須の記事満載の良心的兒童雜誌。

子供の科學
東亞の國策に順應せる我國唯一の青少年課外讀本として推奬さるゝ科學雜誌。

科學畫報
科學者も亦戰時體制の下に動員された。

誠文堂新光社
東京市神田區錦町一丁目五番地
代表電話神田二二六一・振替東京六二九四

ルービ生

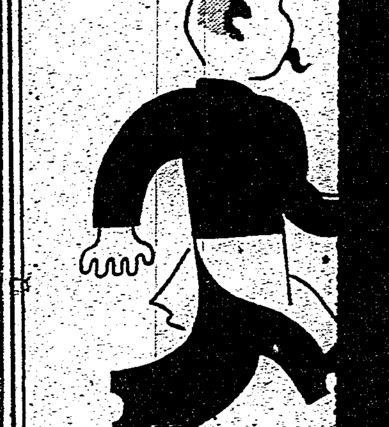

を丈夫にするネオネオギー

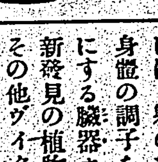
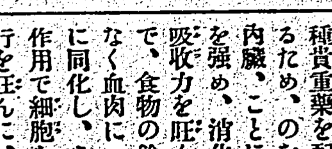

食前の數錠で食慾の增進がすぐにわかる

(見)たところ丈夫さうでも、食慾のない軀は油斷がならず病氣の場合でも、食慾がつけば、それからは恢復は迅速なものと思つてさしつかへない。
また、夏だから食慾が減るのは當然――など考へてゐる人もあるが、本當に丈夫な身體なら夏だからといつて、それほど食慾が減るものではない。

(ネ)オネオギーなる藥物がある。これをのむと、食事がとても美味しくなり、そして食慾が增してくる。そのうへ、衰へた軀に元氣根氣が生じ、顏色なども紅味が增し、軀全體の調子が何とも云へず良くなる。痩せた軀にも次第に肉がつきだす。

(こ)れは、どうした作用によるかといふに、ネオネオギーには、軀の細胞を強め身體の調子をなだらかにする臟器ホルモンや新發見の植物ホルモン、その他ヴイタミン、各種貴重藥を配合してゐるため、のむと、まづ内臟、ことに胃腸の働を強め、消化力と榮養吸收力を旺んにするので、食物の餘分がムダなく血肉にエネルギーに同化し、さらに藥の作用で細胞を強め、血行を旺んに、軀の若さから力づけるからである

(こ)れなら弱い軀も強くなり病氣も早く治るわけである。なほ此の藥の特長として、反應が早く、しかも持續することも服用者に悦ばれてゐる理由と思ふ。

購入の御注意
正價 三百六十錠入一月分三圓と九圓。一回五十錠、使用は…
日本微生物研究所

弱い身體
病氣の軀

これを服みだすと食事が迚も美味しくなつて食慾が進み榮養が良くなるので軀に血が殖え肉が肥え體力つく

ルベ香水

香料大暴騰にも拘はらず品質に絶對の責任を有す
趣味の薫り
ローズ・バイオレット
リラ・ヂャスミン
ヘリオトロープ
東京日本橋水天宮前
本舖 株式會社 安藤井筒堂

牡丹崩れず（151）

（長篇小説）

竹田敏彦 作
岩田專太郎 畫

謎の紹介状（六）

石黒は續けて、

「その人は、大體日本にも在留のある立派な政治家ださうですが、その後は華やかな舞台に立つよりも、西國の裏面に立つて、地下の力となるんだ――いつもさういふ役割のもとに、裏面だつた仕事はしないものですから、日本でも名前を知つてゐる人は少いが、政界、本當で日支の裏面に深く入つてゐる人なら、必ずその人の隠れた勢力を知つて、それを利用しない人はないといふほど、勝つた意味の有力者ださうですよ……」

石黒は得意で、これだけ説明すると、

「それから閣下が、その添書を下さる時に、付け加へて仰有つたことは、一度それは江島さんにも御相談してよく腹を決めてからかかるがよからう。今から既に二十年前日支親善の理想の前には、世を捨てて、身を以て黙情を掲げた江島さんこそ、本當の意味で我等の先覺だから、よく本氣で相談をし

十分熟考をきめた上で、實行してもらひたいと、くれぐれも仰有いましたよ」

石黒は、ポケットの中から、一通の手紙を、大事さうに取出し、封書の表書を見ながら、

「さうです。その有力な、無名の支那政客といふのは、黄邦思といふ人ですよ」

「黄邦思！」

舞子は、石黒の説明で、もしやと、氣にはなつてゐたが、やはりはつきりその人と聞くと、驚きを隠せずにゐられなかつた。

「御覧下さい……」

石黒が示した將軍の紹介状に、風格のある筆蹟で認められたその宛名こそ、

「黄邦思大人」――大木將軍が認めた時、惜しき良人桜大佐が、國家のために世を忍ぶ假の名として、將軍から示された、その名前の名はたしか「黄邦思」のそれだつた

「これは彼の匿名らしいが、舞子さん、わしはこの匿名に、邦を思ふとすぐ浮んで、あなたを忘れぬ邦を思ふなと、木念のわしにもピンと來ましたぞ……」

その時、かう言つて笑ひながら語つた將軍の聲は、今もなほ舞子の耳にはつきり殘つてゐた。すると、舞子が

「まあ、石黒さんも、氣が早いのね。安部へいらつしやるなんて。初めて伺ふわ」

びつくりしながら、舞子は、その紹介状を眼を見た。そして、

「黄邦思――あんまり新聞なんかに、出ない人ね。でも、偉い人なのね」

父とも知らず舞子は言つた。

「今も言ふ通り、表面に出るのが嫌ひなんださうですから……しかし大木將軍が、特に信頼して、紹介状を書いてくださる人物だから相當勢力のある大物に違ひないですよ」

舞子は、さうした黄邦思と石黒の會話を、難しくまた作しく、何かずにゐられなかつた。

「それにしても、將軍は、何といふおつもりで、あの人を、石黒さんの人に、紹介なすつたのであらう……」

[illegible]

「ねえ、石黒さん、[illegible]」

[illegible]

ウラン原子の分裂

莫大なエネルギー源

ひと頃話題になつたウラン原子の破壊實驗はその後どんな實を結んだか？有能なウラン・ダイナモでも出來たか？といふと、殘念ながら、まだそこまで行つてゐない。が、洪水のやうに各國の物理研究所から發表される報告をみると原子量二三五の同位元素の分離と、これに關聯して原子エネルギー解放の鍵が現實の希望をもたらす可能性の大きくなつた[illegible]

だからこれを一グラム作り出すには七萬日（百九十一年以上）かかるし、これ[illegible]二三五の同位元素とた[illegible]分の一し[illegible]時間[illegible]

その進歩の遅い（やうに見える）一つの原因はウラン原子なら何でも實驗材料になるのではなく、原子量二三五の同位原子に限られてゐることで、この同位原素が非常に珍らしいものであるため、分離に手間どるのみならず時間的にも學者の努力といふ點でも實に容易でない、理論なものとならざるを得ないことにも理由がある

原理な計算だが、もつと簡單な原子量二三八のウランでさへ三時間の操作でやつと一ミクログラムの十分の八しか生産できない。ところで一ミクログラムは一グラムの百萬分の一で、一グラムは一匁の約四分の一位のものであるからどの位面倒か想像がつかう

今フランスといはずドイツといはずアメリカといはずこの實驗は有能な學者の手で實際に進められてゐる。日本の理研でもやつてゐる。何しろ石炭の五百萬倍の力が出せようといふのだから事は大きい

しかし注意せねばならぬことはウラン・ダイナモといつても恐怖のやうなことができるわけではない。要するに一歩一歩進んで行く科學の歩みを私たちはハツキリ見てゐるべきなのである（X・Y・Z）

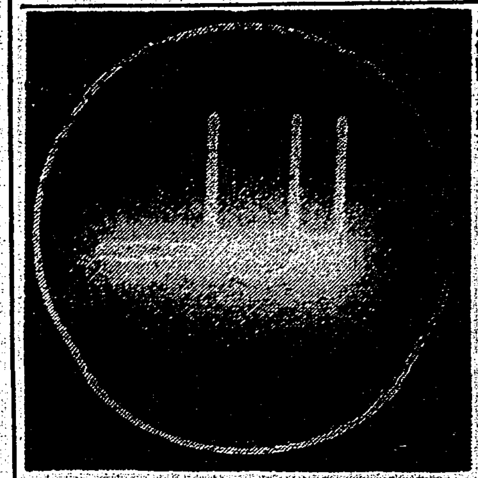

分子と非常時

理學博士　竹内時男

衝撃一瓦の火藥が五千瓦といふ壓力を出すことが出來る、分子といふものの力である。弓を滿月に矢を一文字に引いて放したとて、却々そんな力は出るものでない。戰場にして有效な武器があるなら、或ひは意外に速く終熄しようと、戰爭を不可能にするといふ科學は戰争である。戰爭は一旦始められても、科學力は、これに早く終止符を打たしめるのである。それ故、是非共、國防科學に平常から力を入るべきである

國防科學は、戰爭に實際に應用され得るものが主體でなければならぬ。殊に新考案といふ點になると、物理學者の頭腦に待たなければならないものが多くなる。工學者はこの點になると、物理學者の積極的助力を望むやうになる。工學者は應用理學者だからである。國防は純粹學術から生れるからである。潜水艦の檢出だの、超ベルタ砲だの自動兵器だの、といふものは、物理學の所産と見てよいと思ふ

宇宙線の研究、原子核の研究といへば、一見餘りにも非戰時的な研究のやうであるが、意外な結果が所謂出來ないでもない

風邪の原因は不明であつた。所謂濾過性病原體といふものに歸されてゐた。この種の病原體を眼に觀得るやうにしたのは、物理學者の電子顯微鏡である。數萬倍の擴大で巨大な分子を[illegible]させる場合が

[illegible]見出され、又細胞の内部までよく觀得るのである。新く物理學者は生物學へ入り込んでから、もう古いもので、戰時下特に純粹物理學の發展支持が要望される

ラヂオ

朝

【六・四〇】朝の挨拶、ラヂオ體操
【七・〇〇】朝の作業（東京）、指定[illegible]
【七・二〇】朝の體操（レコード）[illegible]
【一〇・〇〇】幼兒の時間（臺北）
【一〇・二五】家庭料理献立（臺北）
[illegible]
【一一・〇〇】肉豚取引相場（臺北）、日用品小賣相場
【一一・二〇】臨時交通ニュース
【一一・五九】正午の時報（東京）内容定期船大
[illegible]
【〇・〇五】箏曲　八千代獅子・田
【〇・三〇】ニュース
【七・三〇】世界政治史講座（第三十五講）（臺北）中世東洋（二）
【八・〇〇】ニュース
【九・二五】内臺定期船大和丸基隆入港時刻及接續列車時刻のお知らせ…鐵道部運輸課發表
【九・四五】家庭百科問答（臺北）色のはげ易いものの洗濯について

夜

【七・〇〇】子供の時間（臺北）解說付レコード
[illegible]
【八・一五】一人トーキー（東京）
【九・二五】放送料金月[illegible]
[illegible]
【一一・〇五】英語ニュース
【一一・二〇】北京語ニュース
【一一・三五】廣東語ニュース
【一一・五〇】馬來語ニュース

嗇なかだち

求婚一件一回　其他一回　匿名　信　部

募集　英語個人教授　雇員募集　女店員　内地人炊事婦　附添婦　速断機　考舖　讓店　月賦電話賣物有　電話高價買入たし

[illegible]

腸カタル・赤痢・疫痢・チフス

製法特許

治療と豫防に

夏期に續出する腸カタル、チフス、赤痢、疫痢の治療と豫防にビオ・トモサンが極めて良效を奏し、各方面の認識を高めつゝあるは、次の如き本質と作用を有するからである。

一、獨自の本質＝従來の胃腸藥と異り新發見にかゝる被覆吸着劑と強力乳酸菌とを結合し、一劑を以て病源的療法に適する點。

二、被覆作用＝胃腸粘膜のカタル、爛面を被覆してこれを健康粘膜に回復せしむる點。

三、吸着作用＝胃腸内に於ける種々の有毒素、及び腐敗醗酵物を吸收して體外に排出する點。

四、殺菌作用＝本劑中の強力乳酸菌は腸内に於て赤痢、疫痢、チフスその他各種の有害細菌と拮抗してこれを殺菌する點。

すなはち、ビオ・トモサンは他藥と全然相違する、この獨自の本質と作用を以て腸カタル、チフス赤痢、疫痢、小兒消化不良等の治療と豫防に、よく奏效するのみか――

一時に多數の患者を派生するかの食中毒の應急療法として投藥する場合にも、最も好適なりとして、今や大學病院を始め各方面に於て、さかんに賞用されつゝある。

二七〇錠入……一圓五〇
八〇〇錠入……三圓七〇
外に粉末あり

◇ビオ・トモサンは各地の藥店にあり。もし品切れの節は直接御註文あれ。
（代金前送又は代引）

ビオ・トモサン解説書進呈

販賣元　東京市日本橋區本町三ノ一　友田合資會社

ビオ・トモサン

B.33

夏の悪性下痢に

盛夏の悪性下痢

特にアメーバ赤痢に對するホメチンの效果は特效的にて短時日の内服により病症の輕快を見る

ホメチン錠の作用は従來の單なる止痢劑と全く趣きを異にし主藥に配伍せる乳化劑はクロールヨードオキシヒノリンの腸内壁に於ける分布を容易ならしめ、病原菌に對し強力なる殺菌作用を營むと共に腹痛を止め、創面を止血、防腐し、健康なる肉芽の新生を促す。

ホメチン錠の内服は夏季に頻發する胃腸カタル、腸内異常醗酵各種細菌による惡性下痢の豫防に理想的保健劑として賞用さる

【用法】大人一日三回　一―二錠〇・四―〇・八瓦宛内服す
豫防的處置には一週中二―三日間一―二錠宛服用

【包裝】三〇錠　二・一〇　一〇〇錠　六・〇〇
一五瓦　三・三〇　一〇〇瓦　二〇・〇〇

製造發賣元　鹽野義商店
大阪市東區道修町三丁目
京城府黄金町二丁目

ホメチン錠

アメーバー赤痢特效藥

SHO―1

程よく使へて無駄のない……チューブ入歯磨！

◇香味が爽快で、些も厭味がない。

◇歯の隅々まで滲透するので、ムシ歯や歯槽膿漏の原因となる歯垢や細菌が一掃される。

御家庭用に
御旅行用に
最も御便利

ライオン歯磨

102

あす！興亞奉公日

"一日戰死"覺悟はよいか

高雄【高雄電話】高雄市では八月一日の興亞奉公日には之が趣旨の徹底を期し從來に比して十三萬市民を舉げ戰線の勞苦を偲び實際生活の上に具現すると共に … [illegible]

嘉義【嘉義電話】嘉義市では第一回興亞奉公日以來各戸に於て一日戰死を實施勵行し來つたが … [illegible]

彰化　彰化市では一日の興亞奉公日を迎ふるに當り更に趣旨の徹底を期し … [illegible]

臺灣の諸施設は更生支那の模範

板垣事務官臺支比較

【高雄電話】板垣興亞院事務官は二十八日來高、市内視察後 … [illegible]

赭顏の勇士歸還

賴母し軍靴の音も高らかに

【〇〇電話】南支各地を轉戰し赫々たる武勲を立てた我等〇〇部隊の一部勇士は三十日入港の便船にて歸還 … [illegible]

父兄達が協力　校舍を…

五結公暴風雨に無被害

【羅東電話】… [illegible]

防犯協會で表彰

【竹南電話】竹南郡防犯協會では … [illegible]

勞務對策打合せ

【臺南電話】… [illegible]

三芝庄協議會

【臺北電話】淡水郡三芝庄の協議會は二十九日午前十時より公會堂に於て … [illegible]

白衣の勇士歸還

【〇〇電話】白衣の勇士は三十日〇〇に入港、同日午後六時上陸、同八時十五分發列車で北上し … [illegible]

◇安平海邊の河童連◇

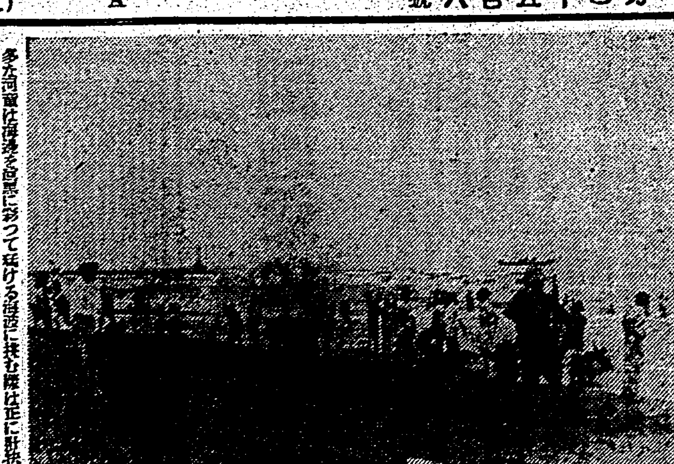

水の流れを求めて海へ！海へ！と殺到する市民の群は水銀柱の上昇に正比例して益々恐ろしい勢である … [illegible]

花蓮港で計畫

東部の事業家に福音

職業紹介所

【花蓮港電話】… [illegible]

水難漁船を救濟

臺南州も一日から實施

【臺南電話】臺南州水産會では … [illegible]

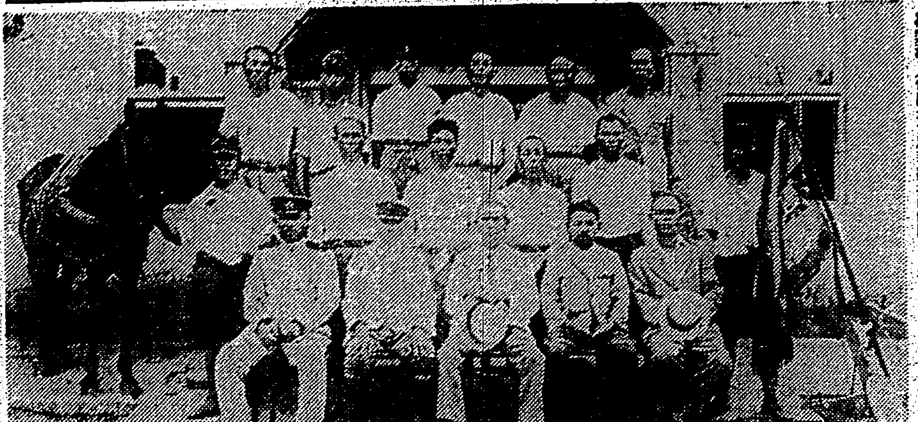

"馬耕"優勝林田園

花蓮港で行はれた馬耕競技に優勝した林田園（既報…去る二十五日）

暴利を貪る不正米商

惡運つきて檢擧さる

【新化電話】… [illegible]

懸案促進を陳情

けふ花蓮港有志出北

【花蓮港電話】… [illegible]

鑑札事務移管

【臺中電話】… [illegible]

落雷で即死

【北斗電話】… [illegible]

木橋復舊要望

【東港電話】… [illegible]

鑑札を下付

【臺中電話】… [illegible]

高雄に小荷物運搬組合

赤、青帽組合と別個に

【高雄電話】… [illegible]

課長級異動か

【臺中電話】… [illegible]

價格を是正

花蓮港で一齊調査

【花蓮港電話】… [illegible]

州水産總代會

【臺南電話】臺南州水産會第三回總代會は二十九日午後一時州 … [illegible]

業態別商組結成

【新化電話】… [illegible]

昂る航空熱

模型飛行競技大會

學級機を合同製作し

十月十日北斗神社外苑で

【北斗電話】臺中州北斗郡教育會では … [illegible]

北港消防組

きのふ目出度發會式

【北港電話】… [illegible]

卒業生成績

【臺中電話】… [illegible]

神職打合會

【臺中電話】… [illegible]

淡水の一軒火事

【臺北電話】… [illegible]

砂防造林は急務

奥田知事施設を强調

臺南州では … [illegible]

集金を橫領

【臺中電話】… [illegible]

油虫と蠅を退治

臺中市が懸賞附て

臺中市衛生課では … [illegible]

宜蘭街編入を員山も承認

きのふ協議會で可決

【宜蘭電話】… [illegible]

水裡坑郵便局

三等局に昇格

… [illegible]

自稱密偵の盗み

【北斗電話】… [illegible]

彰化ラヂオ體操場

… [illegible]

地方色　斗六

… [illegible]

新しい成長へ！
新鮮で消化のよい－
お腹をこわさぬ・肥らす最良粉乳
森永ドライミルク

試藥無代進呈・美麗育兒參考書添付
さし・試されたい方はハガキで御申込下さい。
滋養強壮と美良と小・薬効のて美味しいと
弱い子をシンから丈夫に
丈夫な子はマスマス頑健に！
ジドウ 慈童
●拒虫が強く　●夜泣に惱む　●發育が惡く　●風邪を引く　●胎毒・濕疹
專門醫も激賞する積極的育兒藥
東京市神田區鍛冶町・大木合名會社

日ヤケの予防に
マスタークリーム
獨逸特許の肌專門榮養ラセランの乳化液を巧みに應用したマスタークリームでタップリ榮養をお與へなさいませ。沁みこむ榮養効果で生肌からピチピチ強力ある若肌になり日ヤケを解消しアブラの分泌を調節しますから、お化粧下は勿論、髭ソリ後にも一等です。

●頭痛にノーシン●

野球界　八月第二速報號
國防國家建設の一翼としての運動界を觀る（厚生省）大谷秀正
所謂「相撲精神の問題」
古今最強力士は誰か？
大相撲大阪場所總雜觀記
日本柔道は獨逸落下傘部隊の母
六大學打者論
全國中等野球優勝豫想
滿洲リーグ戰の覇權は？
職業野球半額券二枚つき
六十錢　東京日本橋本町　博文館

國姓爺の讀み方

田大熊

音樂

中根宏

最近のイタリア文壇

批評と紹介

◆富貴の人

◆新韻律詩論

智慧の抽出

X・Y・Z

樂我記

虚弱な子供を強健に

杉本貞一

割合に熱が低い

家庭醫學

夏に増える……乳幼兒の自家中毒

ビタミンBの補給が必要です

病勢を惡化さす

相似點が多い事

大規模に培養し

自家中毒を防ぐ

恐しい乳兒脚氣

腸チフス・赤痢・疫痢　豫防及治療非病原菌製內服 ヘテロゲン　東京芝公園　同仁製藥株式會社

毒虫に刺されたときと 京成 ミトール　東京・本所・押上町　京成電氣軌道株式會社藥品部
毒蟲の刺傷もトカゲると危險です。すぐ本劑を塗れば强力な殺菌作用によつて化膿を防ぎ痛みをとめます
藥効　神經痛・ロイマチス　肩のこり・足腰の痛み　水蟲・田蟲　火傷・凍傷　あせも・にきび　毒蟲の刺傷
「全國有名藥店　百貨店ニアリ」　特約店 臺北市 吉越房生堂

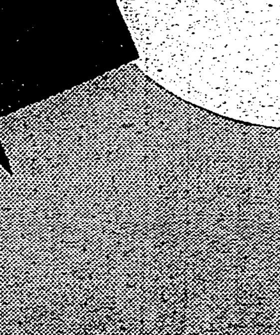

急性慢性淋疾に　淋菌性諸疾患
化膿性疾患に
淋菌性疾患に純正スルフアミン劑ルジール錠を內服せしむれば、その特異作用により細菌の發育を阻止し、且つ生体をして病原体たる淋菌を撲滅し易からしめ、白血球及び組織球の喰菌、消化作用により病原体を撲滅するが故に、短時日にして淋菌を減少し、逐次消失せしめ分泌物を減退し、自覺的症狀を消退せしむ。尙本劑は非色素性なる故、尿・粘膜並に皮膚を著色せず。
ルジール錠はまた連鎖狀球菌、葡萄狀球菌に對する化學療法劑なるにより次の如き化膿性疾患に賞用せらる。化膿と疼痛を有する中耳炎、高熱と疼痛を伴ふ扁桃腺炎、疼痛と腫脹に惱む疔、癤等の病原菌を殺滅し、疼痛炎症を緩解し、高熱を下降せしめ、合併症を防止し得べし。
【其の他】丹毒、敗血症、淋巴腺腫瘍等に
【用量】一回一－二錠一日三回毎食直後服用
價格 二〇錠（一圓三〇）100錠（五圓〇〇）
製造發賣元 株式會社 武田長兵衛商店 大阪市東區道修町
關東代理店 株式會社 小西新兵衛商店 東京市日本橋區本町
武田發賣品
ルジール錠
40(1)907

臺灣航空少年團員 夏季訓練を終る

十五日間を飛行場に通つて

"確かり遣ります" 西村新督府土木課長は語る

臺南は全く未知

九・一八を無視して暴利

南署で定期召集

居合術短期講習會

臺北州警務部異動

名作「白蘭の歌」で全日本を魅惑した　東宝

臺灣航空少年團員 夏季訓練を終る
十五日間を飛行場に通つて

船客萬來を種に 惡どい坐席豫約
內臺航路に巢食ふ惡

臺灣航空少年團の實習

好事家の垂涎もの
重要美術品夫々決る

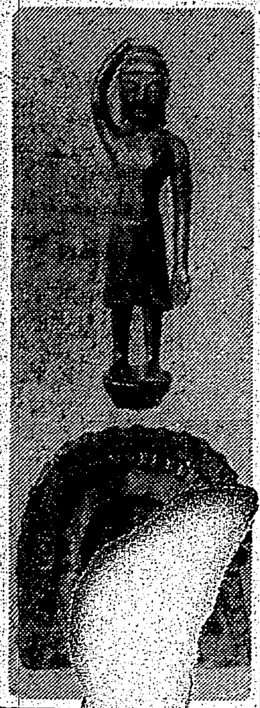

本社主催 航空國防の座談會 7
獨逸と英佛の違ひ
飛行機に及ぼす精神力の差

出席者

羽場光少佐（陸軍）	新田重俊大尉（部隊）
山中繁茂大佐（部隊）	古庄義明大尉（部隊）
矢野勝一少佐（部隊）	高橋晦男少尉（部隊）
三宅友美少佐（部隊）	【本社側】河村社長、鈴木…
山本末男大尉（部隊）	

猛訓練に汗みどろ 修了式は卅一日
航空夏期大學 グライダー部

武智部隊を訪れ
乙部隊の汗の奉仕

家政女學校生徒の作業奉仕（武智部隊にて）

神戶商大生ら海南島へ
經濟と地理研究

“確かり遣ります”
西村新督府土木課長は語る

臺南は全く未知
伊藤新臺南州內務部長語る

◇榮轉の辯◇

合併問題を懇談
南署管內の自動車業者

新竹州臨時州會
呆氣なく終了と思ひの外 質問、意見、希望等續出

九・一八を無視して暴利

南署で定期召集

居合術短期講習會

臺北州警務部異動

沿海警報

お晝はパンか蕎麥で
東京の宿屋さん節米の申合せ

坂口博士の講演會

定期航空

入船 出船 大和丸

けふの天氣

△臺北地方 西の後風晴後曇
△北部地方 北西の後風晴後曇
△昨日の氣溫 最高 三三・五度（午後五時） 最低 二四・一度（午前七時）（臺北觀測所發表）

香取丸

邦文タイピスト募集

金子の競馬ニュース

美味滋養 サラダ油入荷

購買公告 臺灣總督府內務局

漳和公學校同窓會員諸君に告ぐ 漳和公學校同窓會

盛夏の神宮外苑から（上）連日猛暑にうだる東京市民の唯一の避暑である神宮プールに二十八日の日曜日早朝から浮山の可憐な童達が押しよせて大賑ひ（寫眞は同日の神宮プールの河童達）（下）全國商業校陸上競技大會第二日目は神宮にて開かれた（寫眞は八百米決勝スタート）

總じて貧打だつた

各選手とも選球に今一研究

全國中等野球豫戰回顧

前にも記した如く投手の好投と云へないこともないが、まづ總體的の貧打と見度い。今度の大會の打撃に於て、又これと云ふ強肩、正確な捕手も見られなかつたが比較的各校が不成功であつたのにも何か攻撃の上に缺陥があつたのではないか。昭和四、五、六年頃、初優勝當時の立教大學に「關口、國友、山城、三浦……」と判で押した様な四番打者として早、慶、明をもその猛打を怖れた三浦次郎君に打撃を語つて貰ふ

打撃編

三浦次郎氏談

總じて打撃は惡かつたね、稻農一般に選球が惡かつたのだと思ふ、ベンチで打てと云へば自分の好きな外角の球でも、無謀なボールでもなんでも無理して叩く、反對に待てと云へば立て好けにストライクを三つ待つてしまふと云ふ様なやり方だ。チームとしての打撃では矢張り北一中がよかつたと思ふ、あの三、四番の大きな打者も今一息の研究で立派な強打者になると思はれる。一般に打者の位置が悪いね、いつでも同じ所に立つてる。ベンチから「前へ立て」と云はれると一寸の間前へ出るがいつか元の位置になつてしまふ、ほんとかと云へば一球々々、外角、カーブと云ふ[illegible]

稻に位置を變へるのが常識だ、北一中が高雄商にもつと喜中の木屋投手を打てなくてはならなかつたと思ふのだがこの點について稻農あの前の一試合を見てゐるながら北[illegible]

それから一般に輕打主義であつた様だがこれも短く持つてはゐるがラウンドは大きい稻農鈍いと云ふことになるがあれでは駄目だ短く[illegible]

體力章に級外制

更に全般的體力動向の調査に

昭和十四年度から全國各地に實施された青少年に對する體力檢定は、年度受檢者は全國で二百七十萬に上つてゐるがこのうち初級以上の合格者は受檢者の約二割七分で初めての試みとしては概して良好の成績と言へよう、だが厚生省では受檢者中約七割を占める不合格者に對してこれが受檢に對する興味を與へ併せて將來受檢の交度を[illegible]る爲め昭和十五年度より新たに初級の下に級外制を[illegible]も五ケ月間[illegible]る標準外[illegible]を發した、決定せ[illegible]左の如し

	甲	乙	丙
百米疾走	一七秒	一八秒	一八秒一以上
二千米疾走	一〇分	一一分	一一分一秒以上
走巾跳	三米八〇	三米五〇	三米四九以下
手榴彈投	三〇米	二五米	二四米九九以下
運搬（五〇米）	一三〇秒	一五〇秒	一五〇秒以下
懸垂屈臂	四回	三回	二回以下

[illegible]

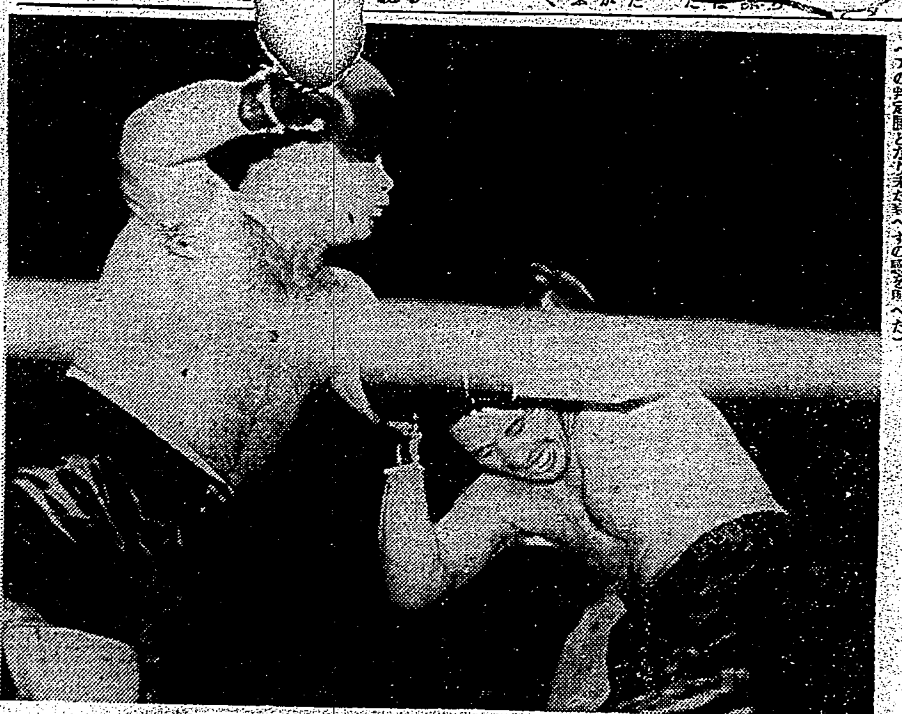

拳闘界活氣付く 先にデムプシイのカム・バックが傳へられ多大の興味を與へたが今度はマックス・ベアの久方振りの登場は米國拳闘界に非常な活氣を與へるに至つた（寫眞は去る七月二日當地に於けるトニイ・ガレンとの試合でトニイの攻撃を身を屈して避けるベア（右）試合はベアの判定勝となり未だ衰へずの感を與へた）

[illegible]持つても握り緊くてはじめて完全義と云ふことになる譯だ、大きく振る諸君のはステップが大きすぎ[illegible]る傾向があると思ふ、だから壁が入らない、北一中の三反園、近藤君あたりあれで壁が入れば飛ぶと思ふがね、稻田君のスキングはいいがあの人は選球が惡い、大下、木塚両君は打者としてもいい人だ但し大下は選球に一研究、これ又一般だがどうもバットを背負ふの[illegible]は惡い癖だと思ふ[illegible]僕が思ふのに三振して口惜しがる選手が少いね、中にはニヤく笑つ[illegible]てるのがある、あれは[illegible]ない、[illegible]ボックスの中で位置を變へ、一球に向ひ苦心の末に討ち取られた口惜しさを知らないのぢやないか、僕の見た所では三振しても齒がみをしてかへる選手はなかつた様に[illegible]て居るがどうかと思ふね、それからこれはどの選手もだがどこへ打つても一塁まで一生懸命に走つてるのだけは気持が良かつた[illegible]をとり度い、但しあとは[illegible]みがあつた、個人としては北工の[illegible]花、北一中の田中、嘉農の今久留主あたりだらう、一般に中等學校としてはリードが多すぎるのぢやないか、而がつて戻る量の方が悪いからスタートが切れない、稻農これと云ふ選手も見られなかつたのに盗塁が少なかつた[illegible]

堂々參加廿四校

けふ全島少年劍道大會

紀元二千六百年奉祝第三回全島少年劍道大會は既報の如く北一師範友會主催本社後援の下に愈々三十一日午前九時より臺北市商特同武德殿に於て開催される、試合は各組豫選法で行はれる決定した組合せは次の通りである

▲高等科

【武組】臺東小學校B組、末廣小學校C組、末廣小學校A組

【勇組】宜蘭小學校、末廣小學校B組、臺東小學校A組、花蓮港旭小學校

▲尋常科團

【天組】北一師附屬公學校、汐止小學校、旭小學校B組、新竹州大溪小學校、錦小學校A組、双溪小學校

【地組】宜蘭小學校、旗山小學校、建成小學校B組、臺東小學校、錦小學校C組、樺山小學校A組

【人組】建成小學校A組、錦小學校B組、北一師附公A組、樺山小學校B組、旭小學校A組、武德會新竹少年團

高等科[illegible]は昨年の優勝校たる花蓮港新竹小學校劍部に對し、今年臺中に於ける全島少年劍道大會に堂々優勝した臺北末廣小學校の新銳並に昨年決勝戰まで漕ぎつけてゐる臺東小學校劍部の出陣となつて火花散る熱戰が豫想され、尋常科部に於ては、第一師、第二師連勝の臺北市錦小學校は依然として先づてゐるが、遊奕の大湖小學校、臺東小學校も相當に強く又、地元の旭小學校、建成小學校、武德會新竹少年團も虎視眈々たるものがあり、その結果は豫想出來ずこれは又大熱戰が期待されてゐる

市民ラヂオ體操

臺中市で來る五日から

【臺中電話】臺中市[illegible]會と相呼應し臺中市では來る八月五日より同十四日まで每朝午前六時三十分から三十分間臺中市初め市內各小公學校並に臺中公園ラヂオ塔前にてラヂオ體操の會を行ふが市民一般の參加を希望すると

東西代表決る

全國中等對抗庭球

紀元二千六百年奉祝全日本中等學校庭球大會は大朝主催、文部省後援の下に來る八月十二日から八日間にわたつて全日本の若き庭球代表により東都に於て全國中等學校大會の一部門として行はれるが、東西の代表チームは全國各地の全日本庭球協會、日本庭球協會より推薦された優秀選手を夫々の地域より選んだ東西の代表をここに集めて行はれる、東軍は愛知縣より九名を中心に仙臺、東京、横濱、靜岡、岐阜の各地から、西軍は大阪の七名をはじめ神戸、京都（京都は[illegible]じめ京城）となつてゐるが西軍に[illegible]廣島、福岡、京城からそれぞく代表選手が舉げられ十シングルス、五ダブルスの十五試合によつて東西對抗の決戰が行はれる

【東軍】原田照造（學習院中等部）大岡忠輔（學習院中等部）山崎拓郎（横濱商業）杉山英男（靜岡中學）矢田壽夫（豊橋中學）鈴木實一（岡崎師範）松浦一平（岡崎師範）豊田信吉郎（愛知一中）松島康郎（愛知一中）服部平吉郎（愛知一中）濱地達也（明倫中學）高見正（明倫中學）小島市二（一宮中學）村瀨哲（岐阜商業）久江通夫（岐阜商業）淸水壽郎（仙臺一中）

【西軍】平井正一（京都師範）西村英（京都師範）渡邊甲子郎（京一商）高橋一夫（海南中學）田中英一（市岡中學）岸田陸一（豊中中學）高山重三（豊中中學）既井（八尾中學）吉村（八尾中學）松井準二（住吉中學）井上太郎（住吉中學）伊藤文雄（甲陽中學）島谷睦宮榮一（神戸二中）大谷明（神戸一中）田淵（神戸一中）松尾弘平（鳥取一中）川本洋（修道中學）宮哲夫（福岡中學）五島冶（中明善校）梅田（京都師範）文（京城師範）

竹南郡下少年野球

【竹南電話】竹南郡では三十一日午前九時より竹南公學校校庭に於て郡下少年野球大會を開催する

北商柔道敗る

二十九日東京の講道館に於て擧行された文部省主催の全日本中等學校柔道大會に出場した臺北商業學校柔道部は熱戰の結果第一回戰を勝進んだが第三回戰に於て惜くも敗退した

全高雄團着京

【東京三十日發本社特電】都市對抗野球に出場の高雄チームは三十日午後七時着京、赤門前布長旅館に入つた

五人抜敗退碁戰

本社主催　日本棋院

（第四局ノ十三）

先　五段　中村勇太郎
　　四段　向井一男

（出込中四目）

消費時間　各九時間
中村氏一時間
向井氏一時間
[illegible]

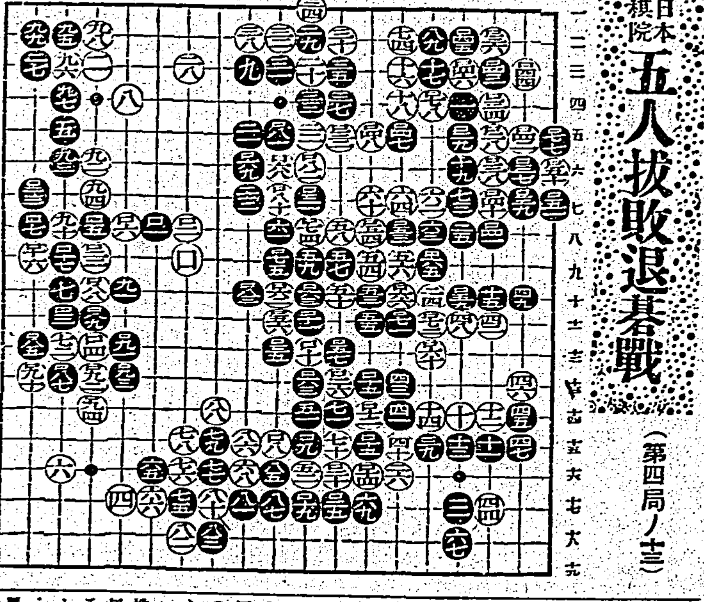

つそれたよかわをるぬりちとへほにはろい

[illegible]

時間攻めの戰法

白極力局面の紛糾を求む

評解　七段　加藤信

◇黑百二十七と打つ時分から、持時間剩す處十分前後に迫つた向井四段は、記錄係に秒を讀ませ僅か十分の持時間を最も有效に使用し優勢の局面を最後まで維持せんものと全力を傾倒しての頑張りは、むしろ悲壯である

（解說）白百四十黑百四一の交換をせずに、唯百四二にオサヘて居れば、隅の白は先づ活き形である、その時黑が強いて取りに行くとすれば、百四四にノゾくのだが…參考圖黑に白一とオサへた時、黑二四と取りに來れば、白五とサガリを利かして七とツケ以下白十一となつてこの結果は万年劫、即ち黑が七にツゲばセキ、反對に白が劫を取返し次いで「い」にアテることになればオシツブシで白活き又白の外ダメが全部詰まれば、黑から「い」に打つて劫爭に訴へて隅の白を取りに行くことも不可能で

あないが、先づ黑が劫をツイでセキになるのが相場であらう

この手順中黑八で九なれば、白「ろ」で矢張りセキ、次に黑一と同じく三にハネ込み、白二黑「は」と[illegible]に[illegible]つて行くのは、今度は「に」の詰のダメが明いてゐるから、白四とツガれて活きられて了ふ

◇前述の如く白百四十で百四二にオサヘて居れば活きてゐるのに白は何を好んで殊更百四十と出てダメを詰め隣の石に劫形を殘したのであらうか？これは難しい[illegible]ではないが、白

ぬが、これも一つの作戰である

◇白が百七八で百四二にツゲば活きて居るのに、百七八とキツて行つたのは、やはり前述の意味からであらう、しかし白百八六で百九十にオサヘて尚も劫爭を繼續する事が出來ず、黑から左邊に二手打たれる事になつてはやはり黑優勢の局面である

（講評）黑百八七のハネは輕率これは百九十にノビキルべきである、さすれば次に白百八八黑百八九白「よノ十二」に這つて來ても、黑百九一にキツて問題ない、それを百八七とハネた爲白から百八八百九十と打たれて折角ハネた百八七の二子を捨てねばならぬ羽目に陷つた、尤も黑百八九で「ぞノ十」に打つて居れば無事だが白百八九にツキ抜かれる事になるから疑問

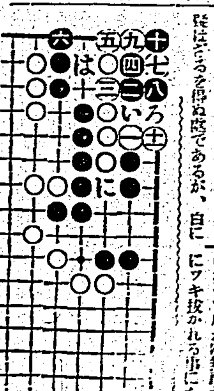

參考（圖）

同志社大柔道部來征

八月中旬來臺し島內で五試合

同志社大學柔道部では夏季休暇を利用して本島各地武者修業を計畫し、來る八月中旬生島部長、田畑師範引率の下に來征することと決定した、一行のメムバー等は未だ決定されてゐないが大體島內各地に於て五試合を行ふ豫定で期日は左の如くである

△八月十八日、臺北△十九日、臺中△二十一日、嘉義△二十四日、臺南△二十六日、高雄

氏、時事問題江宗紹氏、修養講話[illegible]規則淸水行政主任氏、防衛一般吉野氏等である

大溪街講師鍛錬

新竹州大溪郡大溪街に於ては各國語講習所講師を招集し國民精神總動員部落指導員養成の目的の下に來る八月五日より同十一日に至る一週間大溪小學校で講習會を開始する事となつてゐるが

其の擔任講師は教練部笠氏、講話山口庶務課長、公文處理法李永良氏、國語史大要本山氏、社會教育部總學、[illegible]

購買組獻金

【臺中電話】臺中州購買組合では本期の配當金を減額し組合長山岸金三郞氏の名にて金五百圓を國防獻金として提出した

潭和公同窓會

臺北州海山郡潭和公學校では來る四日（日曜）午後二時から同校に於て同窓會總會を開く、卒業生多數の出席を希望する

寄日瀛詩壇

魏清德

謝子惠君招宴　林湾教

供養清齋禮佛宜。更期物我兩忘機。
[illegible]

續快男子（118）

大島伯鶴演
今村恒美畫

長吉の注進

[illegible]

「ウン〳〵、さうしたらどうした」

「するとどうですえ呆れるぢやアねえか、大將が恐い顏をしてポロリッと淚をこぼしたんにヤア吃驚を[illegible]、私の手をギユーツと握つて、コレ長吉、今まで散々惡事をして、世間を騷がした乃公だつたが、その乃公でせえ目がさめて、本心に立歸つたんだ。どうか長吉後生だから、お前も改心してくれねえか、昔から今に至るまで惡の榮えたためしは無え。乃公はそウどんな事があらうとも、決して曲つた心は出されえつもりだ。たとえ食ふ物を食はずとも、正しく世の中を渡る氣だツと、どうです姐御、瀧川の大將ともあらふものが、そんな分らねえ事をいふてえのは、これこそ狂人が傳染つた證據でせう」

と言ひましたが、何分らないことがあるものか、瀧川の方が正當な事をいつてるのだ。おくらも意外の面持ち。

「腦病門の病院に居りや猶るには」

[illegible]

「アアやつぱり傳染ちやつたのか」

「傳染るもんと見えるねえ、どうもアノ樣子ぢやあ……何しろあんまり變だから、私がそうと大將に逢ひに行くと、丸つきり人間が變つてるんでさア」

「アラいやだよ冗談ぢやアない。狂人なんてものはうつるかえ」

「そのゐる所がよくねえんだ。村井時年と名前をかへてゐるあの松村高の野郎が、やつてゐる腦病院で大將はどういふ譯か、そこへ來込んだつきり出て來ねえ、腦病院といへば狂人ばかりゐる所でせう、私の考へではそんな所へ大將が入つて行つたものだから、きつと狂人が傳染つたんだらうと思ひます」

「一體長、人はどこにゐるのさ」

「本當ですとも、嘘を言つたつて仕樣がねえ」

「ちよいと長さん、それはお前本當かえ」

瀧川の變心を聞きさすがに顏色を變へた姐さんのおくらが、

「どうにも斯うにも、いふ事が丸でマトモで無いんだ。私がそつと玄關へ呼出してね、大將、仕事は一體どうなつたんです。私たちは頸をもんで、今にも何とか合圖が有るかと、シビレを切らしてゐるんぢやアありませんか、どうしたんですと催促するとね、大將が、ヂーツと私の顏を見てゐたつけがフーツと大きく溜息をついて、アア情ない男だなア。お前はまだ目がさめないのか。浅間しい事だわいと來たには私も面喰つたね。何をいつてるんですえ大將、お前さんこそしつかりしておくんなせえ私は疾うに目がさめて、朝飯も食つて、それからやつと來たんでさア。あんたこそ夢でも見てんぢやアありませんか、寢ぼけねえでおくんなさいと言つてやつた」

「何しろ喧嘩ぢやアありませんねそれから私が、大將分りました、何かこれには深い仔細があつて、お前さん狂言をしてゐるんだね、ようがすさういふ事なら、私もいづれ出直して來ますからと、奧に角ことを飛出したものの、何しろいつ迄も澤津くんだりに、マゴマゴして此方に狂人が傳染つちやかなわん、取敢ず歸つて來ましたが姐御今度はお前さんが、一つ奧へに行つて見りやアどうですえ」

「アアさうかえ、それはマアよく知らせておくれだ、御苦勞だつたねえ、マア一口上つておゆき」

酒を吞ませて長吉は歸しましたが、その翌日おくらが澤津行きの支度をしてゐる所へ、不思議な人物がたづねて參りました。

ムダ毛を取れ

ひげ・むな毛・うで毛・すね毛

えり毛其他身體中のムダ毛を愉快に脫毛する藥も之程キクのは申分なし

男女　毛深い方

は給料用をあてねばならぬし人中へ出ても困る御婦人をかくから一番よくキクこの脫毛劑で早く除去せ上使用者みな大喜び、ハガキで申込次第詳しい說明書無代で御送呈

東京市牛込區合町大Q
進文館藥品部

馬越恭平翁博士創製
長谷川醫學博士指導

今日の疲れを明日に持ち越さぬことは理想的ですが、長期に亘り激しい勤勞に從事する場合は、自然に疲勞が蓄積されて所謂『產業疲勞』に陷りがちなものです。知らずく胃腸をやられ體力を低下します。凝りや、力ぬけを覺えて脚氣にもかゝり易くなるのです。」

休養と榮養

疲勞の解消に休養の必要なことは申すまでも有りませんが同時にビタミンB複合體の補給を忘れてはならないのです

この榮養素は……酷使された神經や筋肉の炎症を和らげて早く常態に戾し、疲勞の蓄積を防ぐ役目を果します。更に胃と腸の機能を調へ、脚氣を未然に防ぐからです。

激しい勤勞に從事し筋肉や神經を人一倍酷使する人はBもまたそれだけ餘計に補給するやう最高B集積物エビオス錠がいつも選れます

酵母劑　エビオス錠

一〇〇〇錠……四圓八十錢
三〇〇錠……一圓六十錢
粉末もあり

エビオス・アサヒ・サツポロ・ユニオン麥酒販賣元
東京市日本橋區本町二丁目　株式會社　大日本麥酒株式會社
大阪市東區道修町三丁目　株式會社　田邊元三郞商店
田邊五兵衛商店

15EB989